

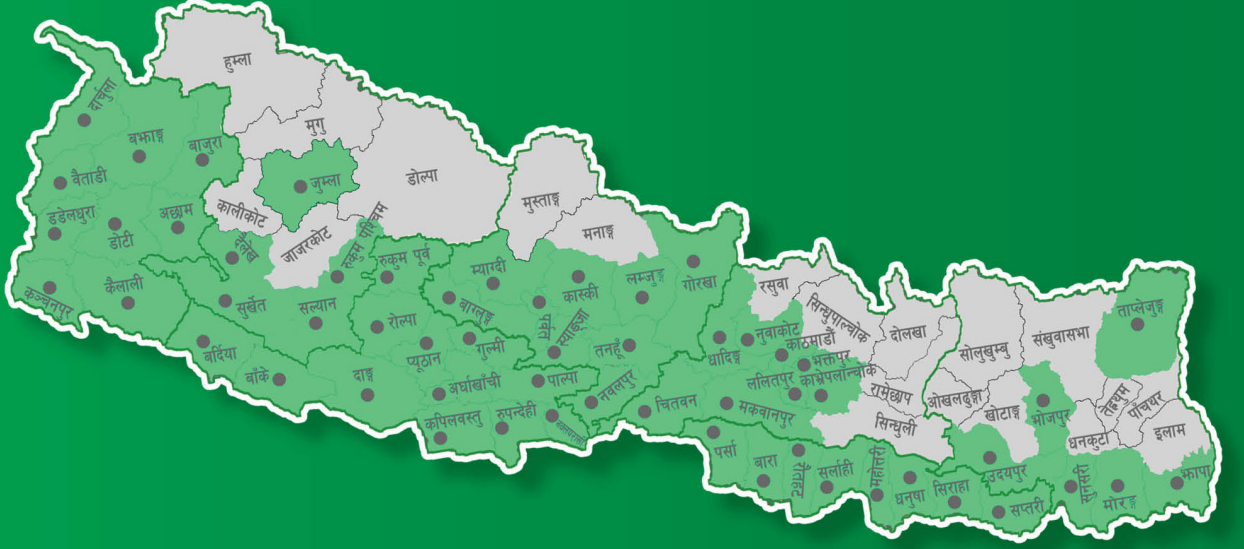

ग्रामीण विकास लघुवित्त वित्तीय संस्था लि. GRAMEEN BIKAS LAGHUBITTA BITTIYA SANSTHA LTD.



○ कार्यक्रम पुगेका जिल्ला

7th

ANNUAL REPORT

F.Y. 2020/21

सातौं वार्षिक प्रतिवेदन

आ.व. २०७७/७८

ग्रामीण विकास लघुवित्त वित्तीय संस्था लि.

सञ्चालक समिति



धन बहादुर बरूवाल
अध्यक्ष



रञ्जना पण्डित पौडेल
सञ्चालक



लेखनाथ भुसाल
सञ्चालक



शिवहरी दंगाल
सञ्चालक



मनोज कुमार खडका
सञ्चालक



भरतराज कोइराला
सञ्चालक



श्याम कुमार कटुवाल
का.मु. प्रमुख कार्यकारी अधिकृत

प्रतिनिधि (प्रोक्सी) फारम

कम्पनी ऐन, २०६३ को दफा ७१ को उपदफा (३) सँग सम्बन्धित

श्री सञ्चालक समिति

ग्रामीण विकास लघुवित्त वित्तीय संस्था लि.

प्रधान कार्यालय, बुटवल, रुपन्देही

विषय: प्रतिनिधि (प्रोक्सी) नियुक्ती गरेको बारे ।

महाशय,

..... जिल्ला म.न.पा./उ.म.न.पा./गा.पा. वडा नं. बस्ने म/हामी
..... ले त्यस वित्तीय संस्थाको शेयरधनीको हैसियतले वि.सं. २०७८ साल फागुन २८ गते शनिवारका दिन हुने सातौं वार्षिक साधारण सभामा म/हामी स्वयं उपस्थित भई छलफल तथा निर्णयमा सहभागी हुन नसक्ने भएकोले उक्त सभामा मेरो/हाम्रो तर्फबाट भाग लिन तथा मतदान गर्नका लागिजिल्ला म.न.पा./उ.म.न.पा./गा.पा. वडा नं. बस्ने त्यस वित्तीय संस्थाका शेयरधनी श्री लाई मेरो/हाम्रो प्रतिनिधि मनोनित गरी पठाएको छु/छौं ।

प्रतिनिधि नियुक्त भएको व्यक्तिको :

दस्तखत :

नाम :

ठेगाना :

शेयरधनी नं. :

शेयर प्रमाण पत्र नं. :

शेयर कित्ता संख्या :

हितग्राही परिचय नं. :

मिति :

निवेदक

दस्तखत:

नाम :

ठेगाना :

शेयरधनी नं. :

शेयर प्रमाण पत्र नं. :

शेयर कित्ता संख्या :

हितग्राही परिचय नं. :

मिति :

द्रष्टव्य: यो निवेदन साधारण सभा हुनु भन्दा कम्तीमा ४८ घण्टा अगावै संस्थाको प्रधान कार्यालयमा पेश गरिसक्नु पर्नेछ । प्रतिनिधि मुकरर शेयरधनी बाहेक अरुलाई गर्न पाइने छैन ।

कम्पनी सचिवको दस्तखत



प्रवेश-पत्र

वि.सं. २०७८ साल फागुन २८ गते शनिवारका दिन हुने ग्रामीण विकास लघुवित्त वित्तीय संस्था लि.को सातौं वार्षिक साधारण सभामा उपस्थित हुन जारी गरिएको प्रवेश-पत्र ।

प्रतिनिधि नियुक्त भएको व्यक्तिको शेयरधनी नं./ हितग्राही परिचय नं. :

शेयरधनीको नाम : श्री

शेयर कित्ता संख्या :

प्रतिनिधि नियुक्त हुने शेयरधनीको दस्तखत

कम्पनी सचिवको दस्तखत

संस्थाको छाप

द्रष्टव्य: सभामा सहभागी हुन यो प्रवेश-पत्र अनिवार्य रूपमा पेश गर्नुपर्ने छ ।

ग्रामीण विकास लघुवित्त वित्तीय संस्था लिमिटेड

प्रधान कार्यालय बुटवल

सातौं वार्षिक साधारण सभा सम्बन्धी अत्यन्त जरूरी सूचना

(प्रथम पटक प्रकाशित मिति २०७८/११/०६)

यस संस्थाको मिति २०७८/११/०२ गते बसेको सञ्चालक समितिको १९० औं बैठकको निर्णयानुसार संस्थाको सातौं वार्षिक साधारण सभा देहायका विषयमा छलफल तथा निर्णय गर्न निम्न मिति, समय र स्थानमा भर्चुअल माध्यमबाट सञ्चालन हुने भएकोले सम्पूर्ण शेयरधनी महानुभावहरूको जानकारी तथा उपस्थितिका लागि कम्पनी ऐन, २०६३ को दफा ६७ तथा संस्थाको नियमावलीको नियम ४ बमोजिम यो सूचना प्रकाशित गरिएको छ।

साधारण सभा हुने मिति, समय र स्थान:

मिति: २०७८ फागुन २८ गते शनिवार, तदनुसार मार्च १२, २०२२

समय: बिहान ११:०० बजे।

स्थान: ग्रामीण विकास लघुवित्त वित्तीय संस्था लिमिटेडको प्रधान कार्यालय बुटवल

(साधारण सभा विद्युतीय/भर्चुअल/(Zoom) माध्यमबाट सञ्चालन हुनेछ)।

विश्वव्यापी रुपमा फैलिएको कोभिड-१९ को जोखिमबाट सुरक्षित हुन नेपाल सरकारले जारी गरेको स्वास्थ्य सुरक्षा सम्बन्धी मापदण्ड र सीमाभित्र रहनु पर्ने अवस्थाका कारण साधारण सभामा प्रस्तुत हुने विषयहरू उपर छलफल गर्न सूचना प्रविधिको प्रयोग गरी विद्युतीय/भर्चुअल/(Zoom) माध्यमबाट सहभागी हुन अनुरोध छ। साथै, साधारण सभाको भर्चुअल मिटिङको लिङ्क शेयरधनी महानुभावहरूले उपलब्ध गराएको ईमेल ठेगानामा पठाइनेछ।

छलफलका विषयसूचीहरू:

(क) साधारण प्रस्ताव:

- सञ्चालक समितिको तर्फबाट अध्यक्षले संस्थाको आर्थिक वर्ष २०७७/७८ को वार्षिक प्रतिवेदन प्रस्तुत गर्ने र सो प्रस्ताव उपर छलफल गरी पारित गर्ने।
- लेखापरीक्षकको प्रतिवेदन सहितको २०७८आषाढ मसान्तको वासलात, आर्थिक वर्ष २०७७/७८ को वार्षिक वित्तीय विवरण, नाफा/नोक्सान हिसाब तथा नगद प्रवाह विवरण (अनुसूची सहित) उपर छलफल गरी पारित गर्ने।
- बैंक तथा वित्तीय संस्था सम्बन्धी ऐन, २०७३ को दफा ६३ तथा कम्पनी ऐन, २०६३ को दफा १११ अनुसार आर्थिक वर्ष २०७८/७९ को लेखापरीक्षण गर्न लेखापरीक्षण समितिबाट सिफारिस भए बमोजिम लेखापरीक्षकको नियुक्ति गर्ने र निजको पारिश्रमिक निर्धारण गर्ने।

(ख) विशेष प्रस्ताव:

- यस संस्थाको प्रबन्ध-पत्र तथा नियमावलीमा समसामयिक विषयमा संशोधन गर्न सञ्चालक समितिलाई अख्तियारी प्रदान गर्ने सम्बन्धमा।
- ग्रामीण विकास लघुवित्त वित्तीय संस्था र अन्य कुनै लघुवित्त वित्तीय संस्था एक आपसमा गाभ्ने /गाभिने (Merger) तथा प्राप्ति (Acquisition) गर्ने प्रयोजनका लागि मर्जर समिति गठन गर्ने, उपयुक्त लघुवित्त वित्तीय संस्थाको पहिचान गर्ने, सहमति पत्र (Memorandum of Understanding) मा हस्ताक्षर गर्ने र सोको आधारमा सैद्धान्तिक स्वीकृतिका लागि नेपाल राष्ट्र बैंकमा निवेदन दिने, सम्पत्ति तथा दायित्वको मूल्याङ्कन (Due Diligence Audit) गर्न परामर्शदाता, मूल्याङ्कनकर्ता, लेखापरीक्षक नियुक्ति गर्ने र निजको पारिश्रमिक तोक्ने एवम् अन्य वित्तीय संस्थाहरूको शाखाहरू खरिद तथा प्राप्ति गर्ने लगायतका कार्यहरूसँग सम्बन्धित आवश्यक सम्पूर्ण कार्यहरू गर्नका लागि सञ्चालक समितिलाई अख्तियारी प्रदान गर्ने सम्बन्धमा।
- नेपाल राष्ट्र बैंक तथा अन्य नियमनकारी निकायको निर्देशन लगायत अन्य कारणले संस्थाको प्रबन्ध पत्र तथा नियमावलीमा कुनै संशोधन परिमार्जन थपघट वा परिवर्तन गर्नु पर्ने अवस्था भएमा सो सम्बन्धी सम्पूर्ण कार्य गर्न सञ्चालक समितिलाई अख्तियारी प्रदान गर्ने सम्बन्धमा।

(ग) विविध:

नेपाल सरकार, अर्थ मन्त्रालयसँग सहलियतपूर्ण ऋणका लागि अनुरोध गर्ने सम्बन्धमा।

सञ्चालक समितिको आज्ञाले

कम्पनी सचिव

साधारण सभा सम्बन्धी अन्य जानकारी:

१. वार्षिक साधारण सभा प्रयोजनको लागि मिति २०७८/११/१७ देखि मिति २०७८/११/२८ गतेसम्म संस्थाको शेयरधनी दर्ता किताव बन्द रहनेछ ।
२. मिति २०७८/११/१६ गतेसम्म नेपाल स्टक एक्सचेन्ज लि. मा कारोबार भई शेयर नामसारी भएका शेयरधनीहरूले मात्र संस्थाको सातौं वार्षिक साधारण सभामा सहभागी हुन पाउनेछन् ।
३. विश्वव्यापी रूपमा फैलिएको कोभिड-१९ को संक्रमण रोकथाम र नियन्त्रणको लागि नेपाल सरकारले जारी गरेको स्वास्थ्य सुरक्षा सम्बन्धी मापदण्डको पालना गरी संस्थाको साधारण सभा सम्पन्न गर्न विद्युतीय/भर्चुअल (Zoom) माध्यमबाट सभामा सहभागी भइदिनुहुन शेयरधनी महानुभावहरूमा अनुरोध छ ।
४. विद्युतीय/भर्चुअल (Zoom) माध्यम मार्फत सहभागी हुन शेयरधनी महानुभावहरूलाई संस्थाको तर्फबाट User ID र Password उपलब्ध गराइनेछ ।
५. साधारण सभा शुरू हुनुभन्दा एक घण्टा अगावै विद्युतीय/भर्चुअल (Zoom) प्रणाली खुल्ला गरिनेछ । सो समय अगावै सभामा सहभागी हुन चाहने शेयरधनीहरूले संस्थाबाट प्रदान गरिएको User ID र Password को माध्यमबाट Login गरी आफ्नो परिचय, शेयरधनी नं./हितग्राही खाता नं. र शेयर संख्या सहित उपस्थितिको जानकारी सभा समक्ष गराउनु पर्नेछ ।
६. भर्चुअल माध्यमबाट सहभागी शेयरधनीहरूको हाजिरी निजहरूले गरेको Login मार्फत Login भएको देखिने गरी प्रमाणका निमित्त फोटो खिचेर तथा सभा संचालन अवधिभरको भिडियो रेकर्ड गरेर राखिनेछ । यस किसिमको उपस्थितिलाई सभा हलमा उपस्थित भए सरहको मान्यता दिइनेछ ।
७. विद्युतीय/भर्चुअल (Zoom) माध्यमबाट आफ्नो मन्तव्य राख्न चाहने शेयरधनी महानुभावहरूले agm@gblbs.com.np मा इमेल गरी साधारण सभा शुरू हुनुभन्दा ४८ घण्टा अगावै आफ्नो नाम टिपाउनु पर्नेछ ।
८. शेयरधनी महानुभावहरूले छलफलका विषयहरू मध्ये विविध शीर्षक अन्तर्गत वित्तीय संस्था सम्बन्धी केही जिज्ञासा भए साधारण सभा हुनुभन्दा ७ दिन अगावै कम्पनी सचिवको इमेल मार्फत सञ्चालक समितिका अध्यक्षलाई लिखित रूपमा दिनु पर्नेछ । साधारण सभामा सहभागी हुनको लागि प्रतिनिधि (प्रोक्सी) नियुक्त गर्न चाहने शेयरधनीहरूले संस्थाको अर्को शेयरधनीलाई तोकिएको ढाँचा (प्रोक्सी नियुक्तिको निवेदनको ढाँचा संस्थाको वेबसाइटमा राखिएको छ) बमोजिमको प्रोक्सी फाराम भरी प्रतिनिधि नियुक्त गरी सभा शुरू हुनुभन्दा कम्तीमा ४८ घण्टा अगावै अर्थात् मिति २०७८/११/२६ गते बिहान ११:०० बजेभित्र संस्थाको प्रधान कार्यालय, बुटवलमा दर्ता गराई सक्नु पर्नेछ ।
९. संस्थाको शेयरधनी बाहेक अरूलाई प्रतिनिधि (प्रोक्सी) मुकरर गर्न र एकभन्दा बढी व्यक्तिलाई आफ्नो शेयर विभाजन गरी तथा अन्य कुनै किसिमबाट छुट्याई प्रतिनिधि (प्रोक्सी) मुकरर गर्न पाइने छैन, त्यस्तो प्रतिनिधि (प्रोक्सी) स्वतः बदर हुनेछ । रितपूर्वक नियुक्त भएको प्रतिनिधि (प्रोक्सी) लाई मात्र सभामा सहभागी गराइने छ ।
१०. संयुक्त रूपमा शेयर खरिद गरेको अवस्थामा शेयर लगत कितावमा पहिले नाम उल्लेख भएको व्यक्ति वा सर्वसम्मत रूपमा नियुक्त गरिएको एक व्यक्तिले मात्र सभामा भाग लिन पाउनेछन् ।
११. संरक्षक रहनु भएका शेयरधनी महानुभावहरूको तर्फबाट यस संस्थाको शेयर लगत कितावमा संरक्षकको रूपमा नाम भएको व्यक्तिले मात्र सभामा भाग लिन वा प्रतिनिधि नियुक्त गर्न पाउनेछन् ।
१२. संगठित संस्थाका शेयरधनी भएमा त्यस्ता संगठित संस्थाहरूद्वारा मनोनित व्यक्तिले ल्याउने प्रतिनिधि (प्रोक्सी) फाराममा संस्थाको छाप भएको हुनु पर्नेछ ।
१३. विद्युतीय/भर्चुअल (Zoom) माध्यमबाट वार्षिक साधारण सभामा भाग लिदा/प्रोक्सी दर्ता गर्दा आफ्नो परिचय खुल्ने प्रमाणपत्र अनिवार्य रूपमा पेश गर्नु पर्नेछ ।
१४. शेयरधनी महानुभावहरूले कम्पनी ऐन, २०६३ अनुसारको लेखापरीक्षकको प्रतिवेदन सहितको आ.व. २०७७/७८को वार्षिक वित्तीय विवरण, संचालक समितिको प्रतिवेदन तथा वार्षिक साधारण सभा सम्बन्धी अन्य जानकारीहरू संस्थाको वेबसाइट www.gblbs.com.np बाट प्राप्त गर्न सकिनेछ ।
१५. शेयरधनी महानुभावहरूले संस्थाका कम्पनी सचिवको इमेल katuwalshyam63@gmail.com मार्फत समेत आफ्नो सुझाव तथा जिज्ञासा राख्न सक्नु हुनेछ ।
१६. साधारण सभामा सहभागी भए बापत कुनै किसिमको खर्च रकम संस्थाले प्रदान गर्ने छैन । साधारण सभा सम्बन्धी अन्य जानकारी आवश्यक भएमा कार्यालय समयभित्र संस्थाको प्रधान कार्यालयको फोन नं. ०७१-४३८९५२/४३८९५१ मा सम्पर्क राख्न सकिनेछ ।

विषयसूची

क्र.सं.	शीर्षक	पेज नं.
१.	प्रतिनिधि (प्रोक्सी) फाराम	क
२.	सातौं वार्षिक साधारण सभा सम्बन्धी सूचना	ग
३.	साधारण सभा सम्बन्धी थप जानकारी	घ
४.	संक्षिप्त चिनारी	१-३
५.	सञ्चालक समितिको तर्फबाट अध्यक्षद्वारा प्रस्तुत वार्षिक प्रतिवेदन	४-१२
६.	सञ्चालक समितिको प्रतिवेदनमा हुनुपर्ने अन्य विवरणहरु	१३-१४
७.	लेखापरीक्षकको प्रतिवेदन	१५-१७
८.	वासलात	१८
९.	नाफा नोक्सान हिसाब	१९
१०.	नाफा नोक्सान बाँडफाँड हिसाब	२०
११.	इक्विटीमा भएको परिवर्तन सम्बन्धी विवरण	२१
१२.	नगद प्रवाह विवरण	२२-२३
१३.	अनुसूचीहरु (४.१ देखि ४.२५ सम्म)	२४-५२
१४.	प्रमुख लेखा नीतिहरु	५३-५५
१५.	लेखा सम्बन्धी टिप्पणीहरु	५६-५९
१६.	अनुसूची ४.२८	६०
१७.	अनुसूची ४.२९	६१-६२
१८.	नेपाल राष्ट्र बैंकबाट प्राप्त स्वीकृति पत्र	६३
१९.	प्रधान कार्यालयमा कार्यरत कर्मचारीहरुको विवरण	६४-६५
२०.	प्रदेश कार्यालय र मातहतका कार्यालय तथा कार्यलय प्रमुखहरुको विवरण	६५-७१
२१.	संगठनात्मक संरचना	७२
२२.	टिप्पणी	७३-७५

ग्रामीण विकास लघुवित्त वित्तीय संस्था लि.

संक्षिप्त चिनारी

१. पृष्ठभूमी

बैंक तथा वित्तीय संस्था सम्बन्धी ऐन, २०७३ अन्तर्गत नेपाल राष्ट्र बैंकबाट इजाजतपत्रप्राप्त यो संस्था नेपाल सरकार र नेपाल राष्ट्र बैंक समेतको सहभागितामा स्थापना भएको राष्ट्रियस्तरको लघुवित्त वित्तीय संस्था हो। साविकका क्षेत्रीय स्तरका पाँचवटा ग्रामीण विकास बैंकहरू मर्जर भई बनेको राष्ट्रियस्तरको “घ” वर्गको यस ग्रामीण विकास लघुवित्त वित्तीय संस्था लिमिटेडले मिति २०७१ साउन ३० गते देखि एकिकृत वित्तीय कारोवार शुरु गरी लघुवित्त सेवा उपलब्ध गराएको छ। संस्थाले हालसम्म सातै प्रदेशमा १८९ शाखा कार्यालय मार्फत ५७ जिल्लाका ३६९ स्थानीय तहमा लघुवित्त सेवा पुऱ्याउन सफल भएको छ। बुटवल उप-महानगरपालिका वडा नं.-१०, कालिकानगर, रुपन्देहीमा संस्थाको प्रधान कार्यालय र विराटनगर, जनकपुर, हेटौँडा, पोखरा, नेपालगञ्ज, सुर्खेत र धनगढीमा प्रदेश कार्यालय रहेका छन्। संस्थाले देशको ग्रामीण दूरदराजमा रहेका विपन्न तथा पिछडिएका वर्गमा वित्तीय पहुँच पुऱ्याई उनीहरूको आर्थिक तथा सामाजिक क्षेत्रको सवलिकरण र गरिबी न्यूनीकरणमा सहयोग पुऱ्याउँदै आइरहेको छ।

२. २०७८ पौष मसान्तसम्म कार्यक्रम विस्तार भएका जिल्लाहरू:-

- क) प्रदेश नं.१, विराटनगर : भापा, मोरङ्ग, सुनसरी, उदयपुर, ताप्लेजुङ्ग, भोजपुर
- ख) मधेश प्रदेश, जनकपुर : धनुषा, सप्तरी, सिराहा, महोत्तरी, सर्लाही, रौतहट, वारा, पर्सा
- ग) वागमती प्रदेश, हेटौँडा : मकवानपुर, चितवन, धादिङ्ग, नुवाकोट, काठमाडौँ, भक्तपुर, ललितपुर, काभ्रेपलाञ्चोक
- घ) गण्डकी प्रदेश, पोखरा : नवलपुर, स्याङ्जा, कास्की, तनहुँ, लमजुङ्ग, गोरखा, वाग्लुङ्ग, म्याग्दी, पर्वत
- ङ) लुम्बिनी प्रदेश, नेपालगञ्ज : दाङ्ग, बाँके, बर्दिया, रोल्पा, प्युठान, रुपन्देही, कपिलवस्तु, नवलपरासी, पाल्पा, गुल्मी, अर्घाखाँची,
- च) कर्णाली प्रदेश, सुर्खेत : सुर्खेत, सल्यान, दैलेख, रुकुम (पश्चिम), जुम्ला
- छ) सुदूरपश्चिम प्रदेश, धनगढी : कैलाली, कञ्चनपुर, डोटी, डडेलधुरा, वैतडी, बझाङ्ग, दार्चुला, बाजुरा, अछाम
३. कार्यालय संख्या : १९७ (प्रधान कार्यालय समेत)
४. वर्तमान पुँजी संरचना :

अधिकृत पुँजी	रु. १ अर्ब ५० करोड
जारी पुँजी	रु. ९८ करोड २५ लाख
चूक्ता पुँजी	रु. ९८ करोड २५ लाख

५. शेयर संरचना विवरण :

संख्या	समूह 'क' / संस्थापक संस्थाको नाम	कायम रहेको शेयर कित्ता	शेयर प्रतिशत
१	नेपाल सरकार	२९६३७०५	३०.१६५
२	नेपाल राष्ट्र बैंक	२७४९८२	२.७९९
३	नेपाल बैंक लिमिटेड	६७७५५१	६.८९६
४	राष्ट्रिय वाणिज्य बैंक	२२५४९४	२.२९५
५	हिमालयन बैंक लिमिटेड	१४३९९४	१.४६६
६	नेपाल बंगलादेश बैंक लिमिटेड	१४५२१५	१.४७८

संख्या	समूह 'क' / संस्थापक संस्थाको नाम	कायम रहेको शेयर कित्ता	शेयर प्रतिशत
७	नेपाल इनभेष्टमेण्ट बैंक लिमिटेड	७२८९८	०.७४२
८	नविल बैंक लिमिटेड	८०४५३	०.८१९
९	स्ट्याण्डर्ड चार्टर्ड बैंक नेपाल लि.	६००	०.००६
१०	नेपाल एस.वि.आई बैंक लिमिटेड	१३९२१५	१.४१७
११	कृषि विकास बैंक लिमिटेड	१०४७	०.०११
१२	बैंक अफ काठमाण्डु लिमिटेड	१०४७	०.०११
१३	पिपुल्स इनभेष्टमेण्ट कम्पनी लिमिटेड	१००५०१२	१०.२२९
१४	एन.सी.सी. बैंक लिमिटेड	२३३	०.००२
१५	संस्थाका शेयर सदस्य र कर्मचारीहरु	८१२८३२	८.२७३
१६	एच.पि. अग्रवाल एण्ड कम्पनी	४१९८	०.०४३
१७	बन्दीकापुर ब.सहकारी संस्था	१२२८७	०.१२५
१८	अन्य व्यक्ति / संस्था	३०७६९८	३.१३१
	जम्मा	६८६८४६१	६९.९०८
	समूह 'ख' / सर्वसाधारण	२९५६५३९	३०.०९२

६. कर्जा शीर्षक:

क्र.सं.	कर्जाका प्रकार	धितोको प्रकार	कर्जाको सीमा	लक्षित वर्ग
१	लघु व्यवसाय कर्जा	विना धितो	रु. ५ लाखसम्म	समूहमा आवद्ध सदस्यहरु
२	लघु उद्यम कर्जा (क)	स्वीकारयोग्य धितो	रु. १५ लाखसम्म	समूहमा आवद्ध सदस्यहरु
३	लघु उद्यम कर्जा (ख)	स्वीकारयोग्य धितो	रु. १५ लाखसम्म	समूह बाहिरका एकल सदस्यहरु
४	नवीकरणीय उर्जा कर्जा	विना धितो / स्वीकारयोग्य धितो	रु. २ लाखसम्म	समूह तथा समूह बाहिरका एकल सदस्यहरु
५	बैदेशिक रोजगार कर्जा	स्वीकारयोग्य धितो	रु. १ लाख ५० हजारसम्म	समूह बाहिरका एकल सदस्यहरु
६	विशेष सदस्य कर्जा	विना धितो	रु. ५ लाखसम्म	समूहमा आवद्ध पुरुष सदस्यहरु
७	आवास कर्जा	विना धितो / स्वीकारयोग्य धितो	रु. ५ लाखसम्म	समूहमा आवद्ध सदस्यहरु

७. बचत शीर्षक:

क्र.सं.	बचतका प्रकार	बचतकर्ता
१	समूह बचत	समूह सदस्यहरु
२	व्यक्तिगत बचत	समूह सदस्य तथा अन्य धितो ऋणीहरु
३	वाल शिक्षा क्रमिक बचत	समूह सदस्यहरु
४	विशेष ग्रामीण बचत	समूह सदस्य वाहेकका धितो ऋणी सदस्यहरु
५	पेन्सन बचत	समूह सदस्यहरु
६	ग्रामीण उपकार बचत	समूह सदस्यहरु

८. राहत कार्यक्रम:

क्र.सं.	राहत कार्यक्रम	सुविधा
१	प्रसुती खर्च	समूह सदस्य सुत्केरी भएमा बढीमा दुई पटकसम्म ।
२	किरीया खर्च	समूह सदस्यको श्रीमानको मृत्यु भएमा ।
३	औषधी उपचार खर्च	समूह सदस्य अस्पतालमा भर्ना भई उपचार गर्नु परेमा ।
४	पुनर्स्थापना खर्च	प्राकृतिक प्रकोपका कारण समूह सदस्यहरुको घरबास/परियोजना क्षति हुन गएमा ।
५	शिक्षामा प्रोत्साहन खर्च	समूह सदस्यका छोराछोरीहरु मध्ये निजी र सामुदायिक विद्यालयबाट SEE परीक्षामा अधिकतम प्राप्ताङ्क हासिल गर्नेलाई ।
६	कर्जाको क्षतिपूर्ति सम्बन्धी खर्च	समूह सदस्यको मृत्यु भएमा निजले संस्थालाई तिर्न बाँकी मध्ये नियमानुसारको रकम ।

९. ग्राहक सदस्यहरुको क्षमता अभिवृद्धि तथा केन्द्रको भौतिक पूर्वाधार विकास:

१	तालीम, गोष्ठी, अवलोकन भ्रमण
२	वित्तीय साक्षरता
३	उद्यमशीलता अभिवृद्धि कार्यक्रम
४	केन्द्रघर निर्माण तथा भौतिक सामग्री वितरण

१०. संस्थागत सामाजिक उत्तरदायित्व सम्बन्धी कार्यक्रम:

१	निःशुल्क स्वास्थ्य शीविर सञ्चालन
२	स्वास्थ्य बीमा कार्यक्रम वारे सुसूचित/उत्प्रेरणा गर्ने
३	बीमा कम्पनीहरुले संचालन गरेको लघुबीमा कार्यक्रम वारे सुसूचित/उत्प्रेरणा गर्ने
४	शैक्षिक सहयोग
५	वातावरण संरक्षण तथा सांस्कृतिक प्रवर्द्धन
६	वित्तीय साक्षरता कार्यक्रम
७	संस्थागत सामाजिक उत्तरदायित्व कोष कार्यविधिमा उल्लेख भएका अन्य कार्यक्रम

ग्रामीण विकास लघुवित्त वित्तीय संस्था लि.

सातौं वार्षिक साधारण सभामा सञ्चालक समितिको तर्फबाट अध्यक्षद्वारा प्रस्तुत आर्थिक वर्ष २०७७/७८ को वार्षिक प्रतिवेदन

आदरणीय शेयरधनी महानुभावहरु,

ग्रामीण विकास लघुवित्त वित्तीय संस्था लिमिटेडको सातौं वार्षिक साधारण सभामा उपस्थित हुनु भएका सम्पूर्ण शेयरधनी महानुभावहरु, विभिन्न शेयरधनी संस्थाहरुबाट पाल्नु भएका प्रतिनिधिहरु, नियमनकारी निकायबाट पाल्नु भएका प्रतिनिधिहरु एवम् आमन्त्रित सम्पूर्ण अतिथिहरुमा सञ्चालक समितिको तर्फबाट हार्दिक स्वागत तथा अभिवादन व्यक्त गर्दछु।

विश्वव्यापी महामारीको रुपमा फैलिरहेको कोभिड-१९ को तेश्रो लहरका कारण नेपाल सरकारले लागु गरेको स्वास्थ्य सम्बन्धी मापदण्डको पालना गर्नु पर्ने भएकोले यो साधारण सभा भर्चुअल/विद्युतीय माध्यम (Zoom) मार्फत सञ्चालन गर्न लागिएको व्यहोरा यहाँहरुलाई अवगत नै छ। यस्तो असहज परिस्थितिमा पनि साधारण सभालाई सफलता पूर्वक सम्पन्न गर्न विद्युतीय माध्यम (Zoom) मार्फत आफ्नो सहभागिता जनाउनु भएकोमा यहाँहरुप्रति हार्दिक आभार व्यक्त गर्दछु।

देशको ग्रामीण क्षेत्रका विपन्न तथा पिछ्छडिएका वर्गमा लघु वित्तीय पहुँच पुऱ्याई उनीहरुको आर्थिक तथा सामाजिक जीवनस्तरमा सुधार गरी गरिबी न्यूनीकरणमा सहयोग पुऱ्याउने उद्देश्यले स्थापित यस संस्थाले लघुवित्त कार्यक्रम मार्फत विपन्न वर्गका घरपरिवारहरु खासगरी महिलाहरुको आर्थिक तथा सामाजिक क्षेत्रको सवलीकरणमा सहयोग गर्दै आइरहेको छ। राष्ट्रियस्तरको “घ” वर्गको यस संस्थाले हाल देशका ५७ जिल्ला र सातै प्रदेशमा लघुवित्त सेवा पुऱ्याउन सफल भएको छ। विश्वव्यापी रुपमा फैलिएको कोभिड-१९ को कारण विगत दुई वर्षदेखि आर्थिक र सामाजिक क्षेत्रमा परेको प्रतिकूल असरका कारण आ.व.२०७७/७८ यस संस्थाका लागि समेत चुनौतिपूर्ण रह्यो। तथापी संस्थाले स्वीकृत वार्षिक कार्यक्रम तथा योजना अनुसार व्यवसायमा सुधार गरी लक्ष्य हासिल गर्न अहोरात्र प्रयत्नशील रहेका कारण २०७८ असार मसान्तमा आइपुग्दा संचित नोक्सानी राफसाफ भई मर्जर पश्चात पहिलो पटक संस्थाले संचित मूनाफा आर्जन गर्न सफल भएको छ।

सातौं वार्षिक साधारण सभाको अवसरमा संस्थाको आर्थिक वर्ष २०७७/७८ को वार्षिक वित्तीय विवरण, २०७८ असार मसान्तको वासलात, नाफा नोक्सान हिसाव, नाफा नोक्सान बाँडफाँड, नगद प्रवाह विवरण र सो उपर लेखापरीक्षकको प्रतिवेदन लगायत अन्य वित्तीय विवरणहरु स्वीकृतिका लागि साधारण सभा समक्ष पेश गर्न तथा आर्थिक वर्ष २०७८/७९ को प्रथम अर्धवार्षिक अवधिसम्म हासिल भएका प्रमुख उपलब्धी र लिइएका रणनीति तथा कार्यक्रम लगायतका विविध विषयहरु सभा समक्ष पेश गर्ने अनुमति चाहन्छु। यस साधारण सभामा संस्थाका शेयरधनी महानुभावहरुबाट प्राप्त हुने राय, सुझाव एवम् मार्गदर्शनबाट भावी लक्ष्य तथा कार्यक्रम निर्धारण गर्न सहयोग मिल्ने विश्वास लिएको छु।

१. विगत वर्षको कारोवारको सिंहावलोकन:

(क) संचालन गतिविधिको समीक्षा: संस्थाले आ.व. २०७७/७८ को असार मसान्तसम्म देशका ५७ जिल्लाका १८९ शाखा कार्यालयहरु मार्फत ३६५ स्थानीय तहमा ९,१४३ केन्द्र संचालन गरी २२१,१७६ सदस्य र १,१९,४०३ घरपरिवारमा प्रत्यक्ष लघुवित्त सेवा पुऱ्याएको छ। २०७८ असार मसान्तसम्म संस्थाको कुल लगानीमा रहिरहेको बाँकी कर्जा रु १२ अर्ब ६६ करोड ७४ लाख ८८ हजार र बचत रु ३ अर्ब ७९ करोड ८५ लाख ७९ हजार रहेको छ। गत वर्षको सोही अवधिको तुलनामा लगानीमा रहिरहेको कर्जामा २३.११ र बचतमा ६.६२ प्रतिशतले बृद्धि भएको छ।

(ख) वित्तीय स्थिति:

- १) **कुल आमदानी:** आर्थिक वर्ष २०७७/७८ मा व्याज आमदानी रु.१ अर्ब ८० करोड ६७ लाख ८३ हजार, अन्य आमदानी रु.१८ करोड ४८ लाख २ हजार, नोक्सानी व्यवस्थाबाट फिर्ता आय रु १६ करोड ९१ लाख ४९ हजार, कर्जा अपलेखन असुलीबाट रु १ लाख ४ हजार र गैर संचालन आमदानीबाट रु.२१ लाख ८६ हजार गरी जम्मा रु.२ अर्ब १६ करोड ३० लाख २४ हजार कुल आमदानी हुन गएको छ। गत वर्षको सोही अवधिको तुलनामा कुल आमदानी ५.०९ प्रतिशतले वृद्धि भएको छ।
- २) **कुल खर्च:** आ.व. २०७७/७८ मा कर्मचारी खर्च रु ७० करोड ८३ लाख ४७ हजार, कार्यालय सञ्चालन खर्च रु. ९ करोड ८१ लाख ९ हजार, व्याज खर्च रु.५६ करोड ७२ लाख ७३ हजार र संभावित नोक्सानी व्यवस्था खर्च रु. २३ करोड ७८ लाख ९७ हजार गरी कुल खर्च रु. १ अर्ब ६१ करोड १६ लाख २६ हजार हुन गएको छ। यस अवधिमा कुल खर्च गत वर्षको सोही अवधिको तुलनामा २४.७९ प्रतिशतले कम भएको छ। यसरी कुल खर्च कम हुनुमा समीक्षा अवधिमा कर्मचारी खर्च, व्याज खर्च र सम्भावित नोक्सानी व्यवस्थामा भएको कमी लगायत रहेको व्यहोरा अवगत गराउन चाहन्छु।
- ३) **सम्पूर्ण कारोवार पछिको मुनाफा:** आर्थिक वर्ष २०७७/७८ मा कुल आमदानी रु.२ अर्ब १६ करोड ३० लाख २४ हजार र कुल खर्च रु.१ अर्ब ६१ करोड १६ लाख २६ हजार भई सम्पूर्ण कारोवार समावेश पछिको खुद मुनाफा ५५ करोड १३ लाख ९८ हजार हुन गएको छ।
- ४) **संचित नाफा/नोक्सान:** आ.व.२०७१/७२ मा संस्था मर्जर हुँदा कुल संचित नोक्सानी रु.७६ करोड ६१ लाख १५ हजार रहेकोमा क्रमशः हरेक आ.व.मा संचित नोक्सानी कम हुँदै २०७८ असार मसान्तसम्म आइपुग्दा संचित नोक्सानी पुरा भई रु.८ करोड ८५ लाख ४ हजार संचित मुनाफा कायम हुन आएको छ।
- (ग) **पुँजीगत संरचना:** संस्थाको हाल अधिकृत पुँजी रु. १ अर्ब ५० करोड र जारी तथा चुक्ता पुँजी रु.९८ करोड २५ लाख रहेको छ।
- (घ) **संस्थागत सुशासन:** संस्थागत सुशासन (Corporate Governance) कायम राख्ने विषयमा सञ्चालक समिति तथा व्यवस्थापन सदैव प्रतिबद्ध रहँदै आएको छ। संस्थाले नेपाल राष्ट्र बैंकबाट जारी भएका संस्थागत सुशासन सम्बन्धी निर्देशनको पालना गर्नुका साथै संस्थागत सुशासन अभिवृद्धिका लागि आन्तरिक नियन्त्रण प्रणालीलाई प्रभावकारी बनाउन कर्जा निर्देशिकामा संशोधन, जोखिम व्यवस्थापन नीति लगायत विभिन्न कार्यविधि तथा निर्देशिकाहरुको तर्जुमा तथा संशोधन गरी कार्यान्वयनमा ल्याएको छ। सञ्चालन जोखिम कम गर्न सञ्चालक तथा व्यवस्थापन तहबाट विभिन्न नीति नियम तथा निर्देशिकाहरु तयार गरी लागु गरिएको छ। साथै, संस्थागत सुशासन कायम गर्न कर्मचारी तहमा दण्ड र पुरस्कारको व्यवस्थालाई कडाइका साथ कार्यान्वयनमा ल्याइएको छ। नियमनकारी निकाय र आन्तरिक तथा बाह्य लेखापरीक्षण प्रतिवेदनमा दिइएका निर्देशन तथा सुझावहरुलाई कार्यान्वयनमा ल्याई नियमित अनुगमन गर्ने व्यवस्था मिलाइएको छ।
- (ङ) **लघुवित्त बीमा कार्यक्रम:** विपन्न वर्गका सदस्यहरुलाई प्रवाह गरेको लघुकर्जाको सुरक्षण र जोखिम न्यूनीकरणका लागि विभिन्न बीमा कम्पनीहरूसँग सम्झौता गरी सहकार्य गर्दै आइरहेको छ। यस कार्यक्रमलाई थप प्रभावकारी बनाई ग्राहक सदस्यहरुले लिएको ऋणको जोखिम बहन गर्न विभिन्न बीमा कम्पनीहरूसँग समन्वय गरी पशु बीमा, कृषि बीमा, स्वास्थ्य बीमा जस्ता लघुबीमा कार्यक्रमहरु सञ्चालन गरी यस्ता कार्यक्रममा सहभागी हुन सदस्यहरुलाई प्रोत्साहित गरिएको छ। यसले कर्जाको जोखिम बहन गर्नुका साथै मृतकको परिवारलाई थप आर्थिक सहयोग समेत पुगेको छ।

(च) राजस्वमा योगदान: आ.व. २०७६/७७ मा नेपाल सरकारलाई संस्थागत आयकर वापत रु. १३ करोड ९ लाख २१ हजार ७ सय ८८ राजश्वमा योगदान गरेकोमा आ.व. २०७७/७८ मा सो वापत रु.१६ करोड ७८ लाख ६१ हजार ९३ राजश्वमा योगदान गरेको छ ।

२. राष्ट्रिय अन्तर्राष्ट्रिय परिस्थितिबाट संस्थालाई परेको प्रभाव:

विश्वव्यापी महामारीको रूपमा फैलिएको कोभिड-१९ को संक्रमणका कारण कर्जा प्रवाह र असुली लगायत वित्तीय कारोबारमा प्रतिकूल प्रभाव पर्न गएको छ । यसको असरलाई न्यूनीकरण गर्न ग्राहक सदस्यहरूका लागि आवश्यक स्वास्थ्य सावधानी अपनाउने, मास्क/सेनिटाइजरको अनिवार्य प्रयोग गर्ने, भौतिक दुरी कायम गर्ने लगायतका स्वास्थ्य सम्बन्धी शिक्षा प्रदान गरिएको छ । ग्राहक सदस्यहरूको हितमा सञ्चालन गरिएका यस्ता कार्यक्रमहरूलाई आगामी दिनमा समेत आवश्यकतानुसार निरन्तरता दिइनेछ । लघुवित्त संस्थाहरू बीच Multiple Financing का कारण कर्जाको गुणस्तरमा ह्रास आई जोखिम बढ्नसक्ने सम्भावना देखिएको छ । वाणिज्य बैंकहरूले प्रत्यक्ष रूपमा लघुकर्जा (विपन्न वर्ग कर्जामा गणना हुने) लगानी गर्ने रणनीति अख्तियार गरेका कारण लघुवित्त संस्थाहरूको व्यवसाय विस्तारमा वित्तीय स्रोत प्राप्तिको चुनौती थपिन गई कोषको लागतमा बृद्धि हुन गएको छ । त्यसैगरी, देशका विभिन्न स्थानमा घटेका प्राकृतिक प्रकोप (बाढी, पहिरो आदि) का कारणले कर्जा लगानी, असुली, बचत बृद्धि जस्ता कार्यक्रमहरू प्रभावित भएका छन् । यस प्रकारको जोखिमबाट वित्तीय संस्थालाई पर्ने असर कम गर्न समय अनुकूल कार्यक्रम तथा सेवा प्रवाहमा परिमार्जन तथा विविधिकरण गर्दै लगिएको छ ।

३. आ.व. २०७८/७९ को प्रथम अर्धवार्षिक अवधीको उपलब्धी र भावी योजना तथा रणनीति:

(क) वित्तीय प्रगतिको अवस्था: चालु प्रथम अर्धवार्षिक अवधीसम्म लगानीमा रहिरहेको कर्जा रु.१३ अर्ब ९५ करोड १९ लाख २ हजार, बचत रु. ३ अर्ब ९२ करोड ५२ लाख २७ हजार, कुल आम्दानी रु. १ अर्ब १२ करोड ३ लाख ३९ हजार ४ सय, कुल खर्च रु.८२ करोड १७ लाख २७ हजार १ सय ६० भई संचालन मूनाफा रु.२९ करोड ८६ लाख १२ हजार २ सय ४० (अपरिष्कृत) रहेको व्यहोरा शेयरधनी महानुभावहरू समक्ष अवगत गराउन चाहन्छु । गत आ.व.को सोही अवधिको तुलनामा चालु आ.व.को प्रथम अर्धवार्षिक अवधिको तथ्याङ्कलाई तलको तालिकामा उल्लेख गरिएको छ ।

तालिका-१

(प्रगतिको तुलनात्मक अवस्था)

(रकम रु. हजारमा)

विवरण	आर्थिक वर्ष २०७८/७९ प्रथम अर्धवार्षिक	आर्थिक वर्ष २०७७/७८ प्रथम अर्धवार्षिक	बृद्धि/कमी	बृद्धि प्रतिशत
सदस्य संख्या	२२१६२०	२१९७५९	१८६१	०.८५
लगानीमा रही रहेको कुल कर्जा (रु.)	१३९५०१९२	१११८९७६२	२७६०४३०	२४.६७
बचत (रु.)	३९२५२२७	३७५४६१७	१७०६१०	४.५४
आम्दानी (रु.)	११२०३३९	९९३०९२	१२७२४७	१२.८१
खर्च (रु.)	८२१७२७	७९२७५२	१०८९७५	१५.२९
सञ्चालन नाफा (अपरिष्कृत) (रु.)	२९८६१२	२८०३४०	१८२७२	६.५२

(ख) संगठनात्मक संरचना तथा जनशक्ति व्यवस्थापन: संस्थालाई प्रतिस्पर्धी, छरितो, मितव्ययी र प्रभावकारी बनाई सञ्चालन गर्न आर्थिक वर्ष २०७७/७८ मा संगठनात्मक संरचनालाई पुर्नसंरचना गरी कार्य प्रणालीमा

सुधार गरिएको छ। संस्थालाई चुस्त दुरूस्त बनाउन र सञ्चालन लागत घटाउन तीन तहको संगठनात्मक संरचना कायम गरी कार्यान्वयनमा ल्याइएको छ। संस्थाको कार्यालय सञ्चालन खर्च कम गर्ने उद्देश्यले प्रदेश कार्यालयहरू आवश्यक जनशक्तिबाट सञ्चालन गर्ने तथा प्रदेश कार्यालयहरू रहेको भवनबाटै नजिकको शाखा कार्यालय समेत सञ्चालन हुने व्यवस्था गरिएको छ।

संस्थामा २०७८ असार मसान्तमा जम्मा ७९८ जना कर्मचारीहरू कार्यरत रहेका छन्। कार्यरत कर्मचारीहरूको वृत्ति विकास तथा रिक्त दरबन्दीको पूर्ति गर्न स्वीकृत कर्मचारी दरबन्दीमा बढुवा तथा नयाँ भर्नाको प्रक्रिया विगतका वर्षमा विभिन्न कारणले हुन नसकेकोमा आ.व.२०७८/७९ देखि नियमित रूपमा गरिनेछ। यस संस्थाको लेखा प्रणालीलाई नेपाल लेखामानको मापदण्ड (NFRS) अनुरूप बनाउन आवश्यक जनशक्तिको व्यवस्था यसै आर्थिक वर्षभित्र गरिनेछ। संस्थाको समग्र कार्यसम्पादन स्तरमा सुधार ल्याउन कार्यसम्पादन सूचकांकहरू तर्जुमा गरी सोही आधारमा कार्यसम्पादन मूल्यांकन गरिनेछ।

(ग) सेवा विस्तार तथा विविधिकरण: देशको सातै प्रदेशका ५७ जिल्लामा लघुवित्त सेवा प्रदान गर्ने क्रममा विपन्न वर्गका घरपरिवारहरूलाई आय आर्जन र स्वरोजगार तर्फ उत्प्रेरित गर्दै आएको छ। यस अन्तर्गत ग्राहक सदस्यहरूलाई कृषि तथा पशुपन्छीजन्य व्यवसायहरू, तरकारी खेती, फलफूल खेती, नगदेबाली, दूग्धजन्य व्यवसाय, बाख्रापालन, कुखुरापालन, बंगुरपालन, गाईभैसी पालन, मत्स्यपालन आदि लघुव्यवसायहरू तथा घरेलु उद्योग व्यापार/व्यवसाय लगायतका परियोजनाहरू सञ्चालन गर्न प्रोत्साहित गर्दै आएको छ। संस्थामा आवद्ध रहेका तथा थप भएका नयाँ सदस्यहरू समेतका लागि कर्जाका प्रोडक्टहरूमा विविधिकरण गरी नयाँ कर्जाका प्रोडक्टहरू समेत आ.व. २०७७/७८ देखि कार्यान्वयनमा ल्याइएको छ।

(घ) जग्गाजमिनको संरक्षण र उपयोग: संस्थाको नाममा विभिन्न जिल्लाहरूमा कुल ४ विगाह १८ कठ्ठा ५ धुर जग्गा रहेको छ। उक्त जग्गाको विस्तृत विवरण देहाय बमोजिम तालिका-२ मा प्रस्तुत गरिएको छ।

तालिका-२
(जग्गा सम्बन्धी विवरण)

क्र.सं.	जग्गा भएको ठेगाना			कि.नं.	क्षेत्रफल
	जिल्ला	नं.पा./गा.पा.	वडा नं.		
१	कैलाली	धनगढी उपमहानगरपालिका	१३	२५	०-१४-१५
२	कैलाली	धनगढी उपमहानगरपालिका	१३	२६	०-७-५
३	कैलाली	धनगढी उपमहानगरपालिका	१९	३६२	०-५-०
४	कैलाली	गोदावरी नगरपालिका	५	३९	१-१०-०
५	कञ्चनपुर	महाकाली नगरपालिका	६	५९	०-२-०
६	कञ्चनपुर	महाकाली नगरपालिका	६	४०८	०-१-०
७	बर्दिया	मधुवन नगरपालिका	६	३२८	०-१-०
८	बाँके	कोहलपुर नगरपालिका	११	१३९९	१-०-१५
९	नवलपरासी	नवलपरासीबर्दघाट नगरपालिका	४	२३	०-२-०
१०	नवलपरासी	नवलपरासी बर्दघाट न.पा.(४कोठाको १ तले घर सहित)	४	१५६	०-१-१०
११	सुनसरी	गढी गाउँपालिका	१	३७८	०-२-०
१२	मोरङ	रतुवामाई नगरपालिका	६	२१७	०-३-०
१३	मोरङ	सुन्दर हरैँचा नगरपालिका	१०	४७२	०-२-०

१४	मोरङ	उर्लाबारी नगरपालिका	३	१३३०	०-३-०
१५	भापा	मेचीनगर नगरपालिका	१०	४४५	०-३-०
जम्मा					४-१८-५

(ड) **निष्कृत्य कर्जा असुली:** आर्थिक वर्ष २०७६/७७ मा ५.१९ प्रतिशत निष्कृत्य कर्जा रहेकोमा आर्थिक वर्ष २०७७/७८ मा ३.३५ प्रतिशत कायम भई कर्जाको गुणस्तरमा सुधार भएको छ। कोभिड-१९ को असहज परिस्थितिमा समेत कर्जा असुली सम्बन्धी नीतिगत व्यवस्था र कर्मचारीहरूको सक्रियताबाट निष्कृत्य कर्जा असुलीमा प्रगति हासिल भएको छ। निष्कृत्य कर्जा असुलीको लागि विभागीय प्रमुख, प्रदेश प्रमुख र शाखा प्रमुखहरूबीच भौतिक तथा Virtual/Zoom Meeting का माध्यमबाट नियमित रूपमा छलफल/गोष्ठी र शाखा कार्यालयहरूको स्थलगत अनुगमन गरी निष्कृत्य कर्जा असुली कार्यलाई प्रभावकारी बनाइएको छ।

(च) **सफ्टवेयर जडान तथा यान्त्रीकीकरण:** संस्थाले हाल प्रयोग गरिरहेको Software Web base प्रणाली नभई Off line Distributed Empower Software भएको र उक्त Software को प्रयोगबाट १२१ वटा शाखा कार्यालयहरूमा र अन्य शाखा कार्यालयहरूमा म्यानुअल रूपमा कार्य भइरहेको छ। संचालमा रहेको उक्त प्रणालीबाट संस्थाको आवश्यकता अनुसारको सूचना प्राप्त नहुने र नेपाल राष्ट्र बैंक लगायतका नियामक निकायहरूमा नियमित रूपमा गर्नु पर्ने Reporting कार्यमा समेत कठिनाई पर्न गएको छ। उक्त प्रणालीलाई प्रतिस्थापित गरी Web based मा आधारित Core Banking Software सबै कार्यालयहरूमा जडान गर्ने प्रयोजनका लागि खरिद प्रक्रिया अन्तिम चरणमा रहेको अवस्थामा सम्मानित सर्वोच्च अदालतमा मुद्दा पर्न गई मुद्दा विचाराधिन अवस्थामा रहेकाले सो मुद्दा किनारा लागे पश्चात क्रमशः Web base मा आधारित Core Banking Software कार्यान्वयनमा ल्याइनेछ।

(छ) **नेपाल सरकारसँग सहूलियतपूर्ण ऋणका लागि अनुरोध गर्ने सम्बन्धमा:** नेपालको ग्रामीण दूरदराजका विपन्न तथा पिछडिएका वर्गमा वित्तीय पहुँच पुऱ्याई उनीहरूको आर्थिक, सामाजिक क्षेत्रको सवलिकरण र राष्ट्रको गरिबी न्यूनीकरणमा यस संस्थाले विगत लामो समय देखि सहयोग पुऱ्याउँदै आइरहेको छ। नेपाल सरकार र नेपाल राष्ट्र बैंक समेतको सहभागितामा स्थापना भएको राष्ट्रियस्तरको यस लघुवित्त वित्तीय संस्थाले तिनै गरिबीको रेखामुनी रहेका लक्षित घर परिवारमा सर्वसुलभ तथा सस्तो दरमा कर्जा उपलब्ध गराउनका लागि यस साधारण सभाबाट प्रस्ताव पारित गरी नेपाल सरकार अर्थ मन्त्रालयमा सहूलियत पूर्ण ऋणका लागि प्रस्ताव पेश गरिने व्यहोरा जानकारी गराउन चाहन्छु।

४. कम्पनीको औद्योगिक एवम् व्यवसायिक सम्बन्ध:

संस्थाले नेपाल सरकार लगायत नियमनकारी निकायहरू कम्पनी रजिष्ट्रारको कार्यालय, नेपाल राष्ट्र बैंक, नेपाल धितोपत्र बोर्ड, नेपाल स्टक एक्सचेन्ज लि., सिडिएस एण्ड क्लियरिङ लि., जीवन तथा निर्जीवन बीमा कम्पनीहरू र विभिन्न बैंक तथा वित्तीय संस्था लगायत सबै सरोकारवाला निकायहरूसँग सौहार्दपूर्ण व्यावसायिक सम्बन्ध स्थापित गर्दै आएको छ। आगामी दिनमा समेत सबै सरोकारवाला निकायहरूसँग व्यवसायिक र पारदर्शिताको आधारमा कायम रहेको सम्बन्धलाई थप सुदृढ बनाई प्रभावकारी रूपमा सहकार्य गरिने छ।

५. सञ्चालक समिति:

हाल संस्थामा छ सदस्यीय सञ्चालक समिति रहेको छ। सञ्चालक समितिमा नेपाल सरकार, अर्थ मन्त्रालयको तर्फबाट म धन बहादुर बरुवाल मिति २०७८/७/१७ देखि, नेपाल राष्ट्र बैंकको तर्फबाट श्री रञ्जना पण्डित पौडेल मिति २०७८/०८/२२ देखि र मिति २०७८ भाद्र ५ गते सम्पन्न भएको छैठौँ वार्षिक साधारण सभाबाट संस्थापक समूहको तर्फबाट सञ्चालक समितिमा श्री लेखनाथ भुसाल तथा श्री शिवहरी दंगाल र सर्वसाधारण समूहको तर्फबाट श्री मनोज कुमार खडका र श्री भरतराज कोइराला निर्वाचित भई प्रतिनिधित्व गर्दै आउनु

भएको छ। सातौं वार्षिक साधारण सभा सम्पन्न भइरहेको यस अवसरमा संस्थाका निवर्तमान अध्यक्ष श्री चण्डी प्रसाद घिमिरे तथा निवर्तमान सञ्चालकहरु श्री सुदिप फुयाल र श्री सुशील कुमार थापाले सञ्चालक समिति तथा विभिन्न उप समितिहरुमा रही पुन्याउनु भएको योगदानका लागि उहाँहरु सबैलाई हार्दिक धन्यवाद ज्ञापन गर्दछु।

६. विद्यमान चुनौतीहरु

- संस्थाको कारोबार र व्यवसायिक क्रियाकलापमा प्रभाव पार्ने प्रमुख चुनौतीहरु देहाय बमोजिम देखिएका छन :
- विश्वव्यापी रूपमा फैलिएको कोरोना भाईरस (Covid-19) कारण सदस्यहरुले संचालन गरिरहेको व्यवसाय तथा परियोजनामा असर पर्न गई कर्जा लगानी र असुली कार्यमा चुनौती थपिएको छ।
 - लघुवित्त संस्थाहरु बीच अस्वस्थ प्रतिस्पर्धा बढेको, कर्जा सूचना लिने प्रभावकारी संयन्त्रको अभावले एउटै व्यक्तिले विभिन्न लघुवित्त संस्थाबाट कर्जा लिने प्रवृत्ति बढ्न गई बहु बैकिङ्ग (Multiple financing) को अभ्यासले गर्दा सदस्यता परित्याग दर (Dropout Rate) बढ्न गएको छ।
 - स्वेच्छिक तथा अनिवार्य अवकासका कारण कर्मचारीहरुको संख्या घट्न जानु र व्यवसाय वृद्धि हुँदै जाँदा संस्थाको विद्यमान व्यवसाय संचालन गर्न र थप संभाव्य क्षेत्रमा कार्यक्रम विस्तार गर्न कठिनाई भएको छ।
 - बसाईसराई, वैदेशिक रोजगारी लगायतका विभिन्न कारणबाट सदस्यहरुमा सदस्यता त्याग्ने दर र कर्जा नतिर्ने प्रवृत्ति बढ्दै गएको छ।
 - वर्तमान अवस्थामा तरलता अभावले गर्दा व्यवसाय विस्तारको लागि आवश्यक वित्तीय स्रोतको उपलब्धतामा कमी र प्राप्त स्रोतको लागतमा अत्याधिक वृद्धि हुँदै गएको छ।
 - नेपाल सरकार तथा नियमनकारी निकायहरुबाट हुने नीतिगत व्यवस्थाबाट संस्थामा पर्ने प्रभाव।

माथि उल्लेखित चुनौतीहरुको सामना गरी त्यस्ता चुनौतीहरुबाट पर्न सक्ने प्रभाव र जोखिमलाई न्यूनीकरण गर्दै संस्थाका व्यवसायिक क्रियाकलापहरुलाई थप प्रभावकारी रूपमा कार्यान्वयन गर्न सञ्चालक समिति र व्यवस्थापन प्रयत्नशील रहदै आएको छ।

७. लेखापरीक्षण प्रतिवेदनमा कुनै कैफियत उल्लेख भएको भए सो उपर सञ्चालक समितिको प्रतिक्रिया:

आर्थिक वर्ष २०७७/७८ को लेखापरीक्षण प्रतिवेदनमा नियमित कारोबारमा देखिएका कैफियतहरु बाहेक कुनै गम्भिर प्रकृतिको टिप्पणी रहेको छैन। लेखापरीक्षण प्रतिवेदनमा औल्याइएका कैफियतहरुका सम्बन्धमा सञ्चालक समितिमा विस्तृत छलफल गरी नीतिगत विषयहरुमा सञ्चालक समितिबाट निर्णय गर्नुपर्ने देखिएमा आवश्यक निर्णय समेत गरी कार्यान्वयन गर्न व्यवस्थापनलाई आवश्यक निर्देशन दिई सो को नियमित रूपमा अनुगमन र समीक्षा गर्ने गरिएको छ।

८. लाभांश बाँडफाँड गर्न सिफारिस गरिएको रकम:

आर्थिक वर्ष २०७७/७८ अर्थात संस्था मर्जरको समयमा कायम रहेको सञ्चित नोक्सानी रु. ७६ करोड ६१ लाख १५ हजार पूर्ण रूपमा राफसाफ भई आर्थिक २०७८ साल असार मसान्तमा रु. ८ करोड ८५ लाख ४ हजार सञ्चित मुनाफा आर्जन भएको छ। यस संस्थाका वित्तीय परिसूचकहरु सकारात्मक हुँदै गएकाले आगामी दिनमा शेयरधनी सदस्यहरुलाई लगानीको उचित प्रतिफल दिन सक्ने अवस्थामा पुगेको व्यहोरा शेयरधनी महानुभावहरुलाई जानकारी गराउन चाहन्छु। यस विषयमा सञ्चालक समिति र व्यवस्थापन सदैव प्रतिबद्ध रहँदै आएको छ।

९. आन्तरिक नियन्त्रण प्रणाली:

संस्थाको आन्तरिक नियन्त्रण प्रणालीलाई प्रभावकारी बनाउने सन्दर्भमा शाखा संचालन कार्यविधि-२०७३, कर्मचारी सेवा सर्त र सुविधा सम्बन्धी विनियमावली-२०७१, कर्जा निर्देशिका-२०७१, लघुव्यवसाय कर्जा लगानी कार्यविधि-२०७३, बचत परिचालन निर्देशिका-२०७१, कर्जा असुली कार्यविधि-२०७१, आन्तरिक लेखापरीक्षण तथा निरीक्षण निर्देशिका-२०७१, व्यवस्थापन सूचना प्रणाली नीति-२०७१, आर्थिक प्रशासन विनियमावली-२०७२,

कर्जा अपलेखन विनियमावली-२०७२, जोखिम व्यवस्थापन नीति-२०७२, निष्कृत्य कर्जा कार्यविधि-२०७२, ग्राहक पहिचान (KYC) सम्बन्धी कार्यविधि-२०७३, सम्पत्ति तथा दायित्व व्यवस्थापन नीति-२०७३, अनिवार्य समूह तालिम निर्देशिका-२०७३, लघु उद्यम कर्जा कार्यविधि-२०७३ लगायतका विभिन्न नीति, नियम, विनियम, कार्यविधि, निर्देशिकाहरूको तर्जुमा तथा समयानुकूल परिमार्जन गरी कार्यान्वयनमा ल्याइएको छ। आन्तरिक नियन्त्रण प्रणालीलाई थप प्रभावकारी बनाउन सञ्चालक समिति स्तरीय लेखापरीक्षण समिति, कर्मचारी सेवा सुविधा समिति, जोखिम व्यवस्थापन समिति, सम्पत्ति शुद्धिकरण तथा अनुगमन समिति, व्यवस्थापनस्तरीय सम्पत्ति दायित्व व्यवस्थापन समिति र खरिद समिति तथा आर्थिक निर्देशन समिति क्रियाशील रहेका छन्।

१०. लेखापरीक्षण समितिका सदस्यहरूको नामावली, निजहरूले प्राप्त गरेको पारिश्रमिक, भत्ता तथा सुविधा सो समितिले गरेको काम कारवाहीको विवरण र सो समितिले कुनै सुझाव दिएको भए सो को विवरण:

संचालक समितिको मिति २०७८/५/१७ गते बसेको १८१ औं बैठकको निर्णयबाट यस संस्थाको लेखापरीक्षण समितिमा संचालक श्री लेखनाथ भुसाल संयोजक र सञ्चालक श्री शिवहरी दंगाल सदस्य तथा आन्तरिक लेखापरीक्षण विभागका प्रमुख सदस्य सचिवका रूपमा रहनु भएको छ। लेखापरीक्षण समितिका संयोजक र सञ्चालक सदस्यलाई समितिको बैठक बसेको दिन प्रति बैठक रु. ३५००। का दरले र सदस्य सचिवलाई रु. १६००। का दरले बैठक भत्ता प्रदान गर्ने गरिएको छ। यस पूर्व संचालक समितिको मिति २०७७/०४/१९ गते बसेको १५० औं बैठकको निर्णयबाट संचालक श्री विनय रमण पौडेलको संयोजकत्वमा सदस्य श्री पासाङ्ग दोर्जे शेर्पा सम्मिलित लेखापरीक्षण समिति गठन भएको थियो। कोभिड- १९ को असहज परिस्थितिले गर्दा आर्थिक वर्ष २०७७/७८ को अवधिमा लेखापरीक्षण समितिको बैठक चार पटक बसेको छ। यस समितिले नेपाल राष्ट्र बैकबाट जारी निर्देशनमा उल्लेखित लेखापरीक्षण समितिको काम कारवाहीको परिधी भित्र रही संस्थाको वित्तीय स्थिति, आन्तरिक नियन्त्रण प्रणाली, जोखिम व्यवस्थापन प्रणाली, विभिन्न ऐन, नियम, निर्देशन, निर्देशिका एवम् मापदण्डहरूको पालना, लेखापरीक्षण कार्यतालिका लगायतका विषयहरूमा समीक्षा गर्ने गरेको छ। समितिले आन्तरिक लेखापरीक्षण प्रतिवेदनहरू उपर नियमित रूपमा समीक्षा गरी कैफियतहरू सुधारका लागि व्यवस्थापनलाई निर्देशन दिनुका साथै संस्थागत सुधारका लागि सञ्चालक समिति समक्ष विभिन्न सुझाव पेश गर्ने गरेको छ।

११. संस्थाले सम्पादन गरेका अन्य गतिविधिहरू:

(क) कर्मचारी तालिम, वृत्ति विकास तथा उत्प्रेरणा सम्बन्धी कार्यक्रम सञ्चालन: आर्थिक वर्ष २०७७/७८ मा अधिकृत स्तरका २४२ जना र सहायक स्तरका ३३६ जना गरी जम्मा ५७८ जना कर्मचारीहरूलाई संस्था स्वयम् र अन्य विभिन्न संस्थाहरूले आयोजना गरेका तालिम, गोष्ठी र सेमिनारमा सहभागी गराइएको छ। संस्थामा २५ वर्ष स्थायी सेवा पुरा गरेका ४६ जना कर्मचारीहरूलाई दीर्घ सेवा कदर-पत्र र पदक सहित सम्मान प्रदान गरिएको छ। यसैगरी आर्थिक वर्ष २०७८/७९ को प्रथम अर्धवार्षिक अवधिसम्म अधिकृत स्तरका २२ जना र सहायक स्तरका १२ जना गरी जम्मा ३४ जना कर्मचारीहरूलाई तालिम, गोष्ठी र सेमिनारमा सहभागी गराइएको छ। संस्थालाई उपयोगी हुने राष्ट्रिय तथा अन्तर्राष्ट्रिय जगतमा लघुवित्तको क्षेत्रमा भएका नवीन परिवर्तनहरूको जानकारी तथा कर्मचारीहरूको दक्षता अभिवृद्धिका लागि आर्थिक वर्ष २०७८/७९ को बाँकी अवधिमा समेत सहभागी गराइने छ।

(ख) ग्राहक सदस्यहरूलाई तालिम, गोष्ठी, अवलोकन भ्रमण: संस्थाको नीति नियम र लघुवित्त सेवा सम्बन्धमा ग्राहक सदस्यहरूलाई अवगत गराई उनीहरूको वास्तविक समस्या र आवश्यकताका बारेमा जानकारी लिन उद्देश्यले विभिन्न रचनात्मक कार्यहरू सम्पन्न भएका छन्। यस क्रममा आर्थिक वर्ष २०७७/७८ मा लुम्बिनी प्रदेश कार्यालय, नेपालगंज मातहत कार्यालयका १०९ जना केन्द्र प्रमुख तथा सदस्यहरूलाई निःशुल्क वित्तीय साक्षरता सम्बन्धी तालिम प्रदान गरिएको छ। सोही अवधिमा मधेश प्रदेश, कार्यालय अन्तर्गतका शाखाको एक केन्द्र र लुम्बिनी प्रदेश कार्यालय, नेपालगंज मातहतका शाखा कार्यालयका तीनवटा केन्द्रको लागि रु.६५

हजार ८० रुपैयाँ केन्द्र व्यवस्थापन खर्च उपलब्ध गराइएको छ। यसैगरी आर्थिक वर्ष २०७८/७९ को प्रथम अर्धवार्षिक अवधीसम्म लुम्बिनी प्रदेश नेपालगंज मातहतका शाखा कार्यालयका चारवटा केन्द्रको लागि रु १ लाख २ हजार २ सय ९५ रुपैयाँ केन्द्र व्यवस्थापन खर्च ग्राहक संरक्षण कोषबाट उपलब्ध गराइएको छ। यस किसिमका कार्यक्रमहरूलाई आगामी दिनमा समेत निरन्तरता प्रदान गरिनेछ।

(ग) **ग्राहक सदस्यहरूलाई राहत वितरण:** संस्थाले अनुशासित, परिश्रमी र ईमान्दार ग्राहक सदस्यहरूलाई विभिन्न शीर्षक अन्तर्गत राहत वितरण गर्दै आएको छ। आर्थिक वर्ष २०७७/७८ मा प्रसुती खर्च बापत ३६१ जना सदस्यहरूलाई रु. ५ लाख ४१ हजार ५ सय, किरिया खर्च बापत १६२ जना सदस्यहरूलाई रु. ४ लाख ८६ हजार, पुर्नस्थापना खर्च बापत २६ जना सदस्यहरूलाई रु. १ लाख २६ हजार, ग्राहक सदस्यको मृत्यु भएमा बाँकी कर्जाको क्षतिपूर्ति खर्च बापत १६ जना सदस्यका परिवारलाई रु. ७ लाख ८० हजार ४ सय ३६ र औषधी उपचार खर्च बापत ११९ जना सदस्यहरूलाई रु. ४ लाख ३६ हजार राहत रकम वितरण गरिएको छ। यसरी विभिन्न शीर्षकमा वितरण गरिएको कुल राहत खर्च रु. २३ लाख ६० हजार ९ सय ३६ रुपैयाँ र लाभान्वित ग्राहक सदस्य संख्या ६८४ जना रहेका छन्। उक्त राहत रकम ग्राहक संरक्षण कोष सञ्चालन कार्यविधि, २०७५ बमोजिम प्रदान गरिएको छ।

यसैगरी २०७८ पौष मसान्तसम्म प्रसुती खर्च बापत १४४ जना सदस्यहरूलाई रु. २ लाख १६ हजार, किरिया खर्च बापत १४५ जना सदस्यहरूलाई रु. ४ लाख ३५ हजार, पुर्नस्थापना खर्च बापत १७ जना सदस्यहरूलाई रु. ५६ हजार, सदस्यको मृत्यु भएकोमा निजहरूको बाँकी कर्जाको क्षतिपूर्ति खर्च बापत १७ जना सदस्यका परिवारलाई रु. ७ लाख ८५ हजार २ सय ३१ र औषधी उपचार खर्च बापत ५६ जना सदस्यहरूलाई रु. २ लाख १० हजार ५ सय राहत रकम वितरण गरिएको छ। यसरी विभिन्न शीर्षकमा प्रदान गरिएको कुल राहत खर्च रु. १७ लाख २ हजार ७ सय ३१ रुपैयाँ र लाभान्वित सदस्य संख्या ३७९ जना रहेको छन्।

(घ) **वित्तीय साक्षरता तथा ग्राहक संरक्षण:** नेपाल राष्ट्र बैंकको निर्देशन अनुसार ग्राहक संरक्षण कोष (Client Protection Fund) मा जम्मा भएको रकम ऋणीहरूको सामूहिक हित हुने कार्य गर्न समस्यामा परेका ऋणीको व्यवसायको सुरक्षण एवम् पुनर्स्थापना गर्न तथा ग्राहकहरूको शिक्षा र क्षमता विकास एवम् ग्राहकहरूका सन्तानको विद्यालय स्तरको शिक्षा, स्वास्थ्य तथा पोषण सम्बन्धी कार्यक्रममा उपयोग हुने गरी मात्र खर्च गरिएको छ। यसका लागि प्रत्येक वर्ष खुद मुनाफाको एक प्रतिशत रकम ग्राहक संरक्षण कोषमा छुट्याई जम्मा गरिएको छ। उक्त कोषको सञ्चालन तथा उपयोगको लागि ग्राहक संरक्षण कोष सञ्चालन कार्यविधि-२०७५ तर्जुमा गरी कार्यान्वयनमा ल्याइएको छ।

(ङ) **संस्थागत सामाजिक उत्तरदायित्व कोष:** संस्थाले संस्थागत सामाजिक उत्तरदायित्व अन्तर्गत विभिन्न समयमा विभिन्न क्षेत्रमा सहयोग पुऱ्याउँदै आएको छ। यसका लागि संस्थाले संस्थागत सामाजिक उत्तरदायित्व कोष संचालन कार्यविधि, २०७५ अनुसार प्रत्येक वर्ष खुद नाफाको एक प्रतिशत रकम जम्मा गर्दै आएको छ। यस कोषमा २०७७ आषाढ मसान्तसम्म रु. १६,९१,२४२।३६ मौज्जात रहेकोमा नेपाल राष्ट्र बैंकको निर्देशन बमोजिम सो रकम २०७७ श्रावण मसान्तमा नेपाल सरकारले स्थापना गरेको कोरोना भाइरस संक्रमण रोकथाम, नियन्त्रण तथा उपचार कोषमा जम्मा गरेको र आर्थिक वर्ष २०७६/७७ मा संस्था संचालन नोक्सानमा गएको कारणले गर्दा यस अवधिमा यस कोषबाट संस्थागत सामाजिक उत्तरदायित्व बापत गर्नु पर्ने योगदान गर्न नसकेको व्यहोरा अनुरोध छ। आ.व. २०७७/७८ को मुनाफाबाट रु. ३,३७७,८४५।०१ यस कोषमा जम्मा भएको छ। उक्त कोषबाट संस्थाले शिक्षा, स्वास्थ्य, वातावरण, खेलकुद तथा समाजसँग प्रत्यक्ष सरोकार राख्ने क्षेत्रहरूमा कार्यक्रम सञ्चालन गर्दै आएकोमा आगामी दिनमा समेत सबै प्रदेशहरूलाई समेटेर त्यस्ता कार्यक्रम सञ्चालनमा ल्याइनेछ।

१२ प्रतिबद्धता:

आदरणीय शेयरधनी महानुभावहरु,

संस्थाले नेपाल सरकार लगायत नियमनकारी निकायहरु कम्पनी रजिष्ट्रारको कार्यालय, नेपाल राष्ट्र बैंक, नेपाल धितोपत्र बोर्ड, नेपाल स्टक एक्सचेन्ज लि., सिडिएस एण्ड क्लियरिङ लि., जीवन तथा निर्जीवन बीमा कम्पनीहरु र विभिन्न बैंक तथा वित्तीय संस्था, शुभेच्छुक संघ संस्था, सम्पूर्ण शेयरधनी महानुभावहरु, कर्मचारी वर्ग, ग्राहक सदस्यहरु तथा अन्य महानुभावहरुबाट समय समयमा प्राप्त राय सुझावहरुलाई सञ्चालक समितिले हार्दिकता पूर्वक ग्रहण गर्दै आएको छ। संस्थाले सदस्यहरुलाई प्रदान गर्ने सेवा सुविधामा क्रमशः सुधार गर्दै आएको र भविष्यमा पनि त्यस्ता सेवा सुविधाहरुमा समयानुकूल परिमार्जन गर्दै सरल र गुणस्तरीय सेवा प्रदान गरी नेपाल सरकारले अवलम्बन गरेको गरिबी न्यूनीकरण, वित्तीय पहुँच विस्तार, वित्तीय साक्षरता अभियान लगायतका नीति तथा कार्यक्रमहरुको कार्यान्वयनमा सघाउ पुऱ्याउन प्रतिबद्ध रहेको व्यहोरा सभा समक्ष अनुरोध गर्दछु।

१३. कृतज्ञता ज्ञापन:

सातौँ वार्षिक साधारण सभाको यस अवसरमा प्रत्यक्ष/परोक्ष रूपमा सहयोग, सल्लाह, सुझाव दिई आ-आफ्नो क्षेत्रबाट पुऱ्याउनु भएको योगदानका लागि सम्पूर्ण शेयरधनी महानुभावहरु, नेपाल सरकार, नेपाल राष्ट्र बैंक र अन्य नियामक निकायहरु, वित्तीय श्रोत उपलब्ध गराई सहयोग गर्ने बैंक तथा वित्तीय संस्था, लेखापरीक्षक, ग्राहक वर्ग, व्यवस्थापन लगायत संस्थाका सम्पूर्ण कर्मचारी परिवार, पत्रकार मित्रहरु, सम्पूर्ण शुभचिन्तक तथा सम्बद्ध सबै पक्षबाट आगामी दिनमा समेत निरन्तर सहयोगको अपेक्षा राख्दै सञ्चालक समितिको तर्फबाट हार्दिक कृतज्ञता ज्ञापन गर्न चाहन्छु।

धन्यवाद

सञ्चालक समितिको तर्फबाट

अध्यक्ष धन बहादुर बरुवाल

ग्रामीण विकास लघुवित्त वित्तीय संस्था लिमिटेड

मिति २०७८ साल फागुन २८ गते, शनिवार

कम्पनी ऐन २०६३ को दफा १०९ को उपदफा ४ बमोजिम

संचालक समितिको प्रतिवेदनमा उल्लेख हुनुपर्ने अन्य विवरणहरू

- शेयर जफत भएको भए जफत भएको शेयर संख्या, त्यस्तो शेयरको अंकित मूल्य, त्यस्तो शेयर जफत हुनुभन्दा अगावै सो बापत कम्पनीले प्राप्त गरेको जम्मा रकम र त्यस्तो शेयर जफत भएपछि सो शेयर विक्री गरी कम्पनीले प्राप्त गरेको रकम तथा जफत भएको शेयर बापत रकम फिर्ता गरेको भए सो को विवरण: कुनै पनि शेयर जफत भएको छैन ।
- विगत आर्थिक वर्षमा कम्पनी र यसको सहायक कम्पनीको कारोवारको प्रगति र सो आर्थिक वर्षको अन्त्यमा रहेको स्थितिको पुनरावलोकन: यस वित्तीय संस्थाको कुनै सहायक कम्पनी नरहेको ।
- कम्पनी तथा त्यसको सहायक कम्पनीले आर्थिक वर्षमा सम्पन्न गरेको प्रमुख कारोवारहरू र सो अवधिमा कम्पनीको कारोवारमा आएको कुनै महत्वपूर्ण परिवर्तन: कम्पनीले लघुवित्त सम्बन्धी कर्जा लगानी, वचत परिचालन लगायतका कारोवारहरू गर्दै आएको छ । यस वित्तीय संस्थाको कुनै सहायक कम्पनी नरहेको ।
- विगत आर्थिक वर्षमा कम्पनीको आधारभूत शेयरधनीहरूले कम्पनीलाई उपलब्ध गराएको जानकारी: केही नभएको ।
- विगत आर्थिक वर्षमा कम्पनीका संचालक तथा पदाधिकारीहरूले लिएको शेयरको स्वमित्त विवरण र कम्पनीको शेयर कारोवारमा निजहरू संलग्न रहेको भए सो सम्बन्धमा निजहरूबाट कम्पनीले प्राप्त गरेको जनाकारी: यस संस्थाका संचालकहरूले देहाय बमोजिमको संस्थागत शेयर धारण गरेका छन् ।

संचालक समितिका पदाधिकारीहरू:

क्र. सं.	नाम थर	पद	प्रतिनिधित्व	ग्रहण गरेको कुल शेयर संख्या
१	श्री धन बहादुर बरूवाल	अध्यक्ष	नेपाल सरकार (अर्थ मन्त्रालय)	संस्थागत २९६३७०५ कित्ता
२	श्री रञ्जना पण्डित पौडेल	सञ्चालक	नेपाल राष्ट्र बैंक	संस्थागत २७४९८२ कित्ता
३	श्री लेखनाथ भुसाल	सञ्चालक	नेपाल बैंक लि.	संस्थागत ६७७५५१ कित्ता
४	श्री शिवहरी दंगाल	सञ्चालक	फ्यूचर स्टार डिजाइन एण्ड डेभलपर्स प्रा.लि.	संस्थागत १००० कित्ता
५	श्री मनोज कुमार खडका	सञ्चालक	सर्वसाधारण	व्यक्तिगत १०० कित्ता
६	श्री भरतराज कोइराला	सञ्चालक	सर्वसाधारण	व्यक्तिगत १५० कित्ता

संस्थाका संचालकहरूले संस्थाबाट निष्काशन गरिएको शेयर खरीद गर्ने र साधारण सभाबाट पारित वोनस शेयर ग्रहण गर्ने बाहेक शेयर कारोवारमा अन्य कुनै संलग्नता नरहेको ।

- विगत आर्थिक वर्षमा कम्पनीसँग सम्बन्धित संभौताहरूमा कुनै संचालक तथा निजको नजिकको नातेदारको व्यक्तिगत स्वार्थको बारेमा उपलब्ध गराइएको जानकारीको व्यहोरा: केही नभएको

- ७ कम्पनीले आफ्नो शेयर आफै खरीद गरेको भए त्यसरी आफ्नो शेयर खरीद गर्नु पर्नाको कारण, त्यस्तो शेयरको संख्या र अंकित मूल्य तथा त्यसरी खरीद गरे वापत कम्पनीले भुक्तानी गरेको रकम:
समीक्षा आ.व.मा कम्पनीले आफ्नो शेयर आफै खरीद गरेको छैन ।
८. विगत आर्थिक वर्षको कुल व्यवस्थापन खर्चको विवरण:
आर्थिक वर्ष २०७७/७८ मा कुल व्यवस्थापन खर्च रु. ८० करोड ६४ लाख ५६ हजार ३४ रुपैया ७२ पैसा भएको छ । जसमध्ये कर्मचारी खर्च तर्फ रु. ७० करोड ८३ लाख ४७ हजार ४ सय ४९ रुपैया १५ पैसा तथा कार्यालय संचालन खर्चतर्फ रु. ९ करोड ८१ लाख ८ हजार ५ सय ८५ रुपैया ५७ पैसा खर्च भएको छ ।
९. संचालक, प्रबन्ध संचालक, कार्यकारी प्रमुख, कम्पनीका आधारभूत शेयरधनी वा निजको नजिकका नातेदार वा निजसंग रहेको फर्म कम्पनी वा संगठित संस्थाले कम्पनीलाई कुनै रकम बुझाउन बाँकी भए सो कुरा:
केही नभएको ।
१०. संचालक, प्रबन्ध संचालक, कार्यकारी प्रमुख, तथा पदाधिकारीहरूलाई भुक्तान गरिएको पारिश्रमिक, भत्ता तथा सुविधाको रकम:
● संचालक समितिका पदाधिकारीहरूलाई पारिश्रमिकको व्यवस्था गरिएको छैन ।
● संचालक समितिको बैठक भत्ता वापत प्रति बैठक अध्यक्षलाई रु. ४,०००/- र अन्य संचालकहरूलाई रु. ३,५००/- प्रदान गर्ने गरिएको छ ।
● संचालक समितिका सदस्यहरूलाई समितिको बैठकमा भाग लिन आउदा जाँदा लाग्ने भ्रमण खर्च तथा दैनिक भत्ता रकम प्रदान गरिदै आएको छ ।
● संचालक समितिका सदस्यहरूलाई आ.व.२०७७/७८ मा बैठक भत्ता वापत वार्षिक रु.३३१,०००/- (कर सहित) र अन्य सुविधा वापत रु. ३०७,२३३/- प्रदान गरिएको छ ।
● संस्थाका कार्यकारी प्रमुखलाई तलव भत्ता वापत रु १,५२९,५७२।८७ वार्षिक रुपमा प्रदान गरिएको छ ।
● लेखापरीक्षकलाई आर्थिक लेखापरीक्षण गरेवापत रु.५२५,०००/- र मूल्य अभिवृद्धि कर रु. ६८,२५०/- गरी जम्मा वार्षिक रु.५९३,२५०/- पारिश्रमिक प्रदान गरिएको छ ।
११. शेयरधनीहरूले बुझिलिन बाँकी रहेको लाभांशको रकम:
शेयरधनीहरूले बुझिलिन बाँकी रहेको लाभांश रकम रु ४८३,८२३।०० छ ।
१२. दफा १४१ बमोजिम सम्पत्ति खरिद वा विक्री गरेको कुराको विवरण
छैन
१३. दफा १७५ बमोजिम सम्बद्ध कम्पनीबीच भएको कारोवारको विवरण:
छैन
१४. कम्पनी ऐन तथा प्रचलित कानून बमोजिम संचालक समितिको प्रतिवेदनमा खुलाउनु पर्ने अन्य कुनै कुरा:
छैन ।
१५. अन्य आवश्यक कुराहरू :
छैन ।

एल.एस.पि. एसोशिएट्स
L.S.P. ASSOCIATES
 Chartered Accountants

**INDEPENDENT AUDITOR'S REPORT
 TO THE SHAREHOLLDER OF
 GRAMEEN BIKAS LAGHUBITTA BITTIYA SANSTHA LTD.**

Opinion

We have audited the financial statement of M/s Grameen Bikas Laghubitta Bittiya Sanstha Limited (the company) for the year ended 31st Ashadh 2078 which comprise the Balance Sheet as on 31st Ashadh 2078, Profit and Loss Account, Cash Flow Statement, Statement of Changes in Equity for the period ended 31st Ashadh 2078 and notes to the financial statements, including a summary of significant accounting policies.

In our opinion, the accompanying financial statements give a true and fair view of the financial position of the company as at 31st Ashadh 2078 and of its financial performance and cash flows for the year then ended in accordance with the guidelines prescribed by the regulator, Nepal Rastra Bank.

Basis for opinion

We conducted our audit in accordance with Nepal Standards on Auditing (NSAs). Our responsibilities under those standards are further described in the Auditor's Responsibilities for the Audit of the Financial Statements section of our report. We are independent of the Company in accordance with the Institute of Chartered Accountants of Nepal's (ICAN) Code of Ethics for Professional Accountants together with the ethical requirements that are relevant to our audit of the financial statements in Nepal, and we have fulfilled our other ethical responsibilities in accordance with these requirements and the ICAN's Code of Ethics for professional accountants. We believe that the audit evidence we have obtained is sufficient and appropriate to provide a basis for our opinion.

Key Audit Matters

Key audit matters are those matters that, in our professional judgment, were of most significance in our audit of the financial statements of the current period. Those matters were addressed in the context of our audit of the financial statements as a whole, and in forming our opinion thereon, and we do not provide a separate opinion on these matters

Key Audit Matter	Response to Key Audit Matter
<p>Reasonableness of Loan Loss Provision on Loans and advances.</p> <p>The main business of the company is to provide loan to its customer. As per the directives of the regulator, Nepal Rastra Bank, the company should classify the loan and advances on the repayment status of the loan (principal and interest) and provide for loan loss provision.</p> <p>Refer to note 11 of schedule 4.26 Significant Accounting Policies and note 26 of schedule 4.27 Notes to account of the financial Statement.</p>	<p>Principal Audit Procedures</p> <p>Our audit procedures consisted of challenging management assumption and classification of loan and advances, to check whether the loan loss provision is made according to the directives of Regulator, Nepal Rastra Bank.</p> <p>Conclusion: The assumption and classification of loan and advances and loan loss provision are fairly made as per the directives of Regulator, Nepal Rastra Bank.</p>



Jwagal, Kopundole, Lalitpur, Nepal
P.O. Box No. 9222, Kathmandu, Nepal
 Tel + 977 1 5550424 Web www.lspa.com.np
 Fax + 977 1 5261887 Email info@lspa.com.np

Other Matter

The financial statement of M/s Grameen Bikas Laghubitta Bittiya Sanstha Limited have been prepared in accordance with the guidelines issued by the regulator, Nepal Rastra Bank, however the reporting framework prescribed by the regulator is not in full compliance with the Nepal Financial Reporting Standards (NFRS) issued by the Accounting Standard Board of Nepal. Our opinion is not modified in respect of this matter.

Responsibilities of management and Those Charged with Governance for the Financial Statement

Management is responsible for the preparation and fair presentation of the financial statements in accordance with NFRSs, and for such internal control as management determines is necessary to enable the preparation of financial statements that are free from material misstatement, whether due to fraud or error.

In preparing the financial statements, management is responsible for assessing the Company's ability to continue as a going concern, disclosing, as applicable, matters related to going concern and using the going concern basis of accounting unless management either intends to liquidate the Company or to cease operation, or has not realistic alternative but to do so.

Those charged with governance are responsible for overseeing the Company's financial reporting process.



Auditor's responsibilities for the audit of the financial statements

Our objectives are to obtain reasonable assurance about whether the financial statements as a whole are free from material misstatement, whether due to fraud or error, and to issue an auditor's report that includes our opinion. Reasonable assurance is a high level of assurance, but is not a guarantee that an audit conducted in accordance with NSAs will always detect a material misstatement when it exists.

Misstatements can arise from fraud or error and are considered material if, individually or in the aggregate, they could reasonably be expected to influence the economic decisions of users taken on the basis of these financial statements.

As part of an audit in accordance with NSAs, we exercise professional judgment and maintain professional skepticism throughout the audit. We also:

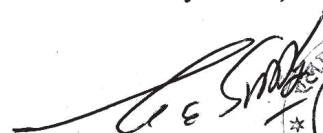
- Identify and assess the risks of material misstatement of the financial statements, whether due to fraud or error, design and perform audit procedures responsive to those risks, and obtain audit evidence that is sufficient and appropriate to provide a basis for our opinion. The risk of not detecting a material misstatement resulting from fraud is higher than for one resulting from error, as fraud may involve collusion, forgery, intentional omissions, misrepresentations, or the override of internal control.
- Obtain an understanding of internal control relevant to the audit in order to design audit procedures that are appropriate in the circumstances, but not for the purpose of expressing an opinion on the effectiveness of the company's internal control.
- Evaluate the appropriateness of accounting policies used and the reasonableness of accounting estimates and related disclosures made by the management.
- Conclude on the appropriateness of the management's use of the going concern basis of accounting and, based on the audit evidence obtained, whether a material uncertainty exists related to events or conditions that may cast significant doubt on the company's ability to continue as a going concern. If we conclude that a material uncertainty exists, we are required to

draw attention in our auditor's report to the related disclosures in the financial statements or, if such disclosures are inadequate, to modify our opinion. Our conclusions are based on the audit evidence obtained up to the date of our auditor's report. However, future events or conditions may cause the company to cease to continue as a going concern; and,

- Evaluate the overall presentation structure and content of the financial statements, including the disclosures, and whether the financial statements represent the underlying transactions and events in a manner that achieves fair presentation.

Report on Other Legal and Regulatory Requirement

We have obtained information and explanation asked for, which, to the best of our knowledge and belief were necessary for the purpose of our audit. In our opinion, the Balance sheet, statement of profit and Loss and Cash Flow Statement have been prepared in accordance with the requirement of the Companies Act and in the format prescribed by the Nepal Rastra Bank which are in agreement with the books of accounts maintained by the company and comply with the prevailing laws.

In our opinion, so far as appeared from our examination of the books, the company has maintained adequate capital funds and adequate loan loss provisions in accordance with the directives of the Nepal Rastra Bank.

To the best of our information and according to explanations provided to us and from our examination of the books of accounts of the company necessary for the purpose of our audit, the business of the company has been conducted satisfactorily. We have not come across cases where Board of Directors or any employees of the company have acted contrary to the provisions of law, or committed any misappropriation or caused loss or damage to the company and violated any directives of Nepal Rastra Bank or acted in a manner to jeopardize the interest and security of the company, its depositors and investors.

On Behalf of L.S.P. Associates
Chartered Accountants

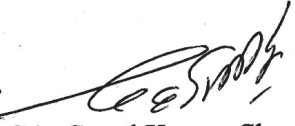
CA. Gopal Kumar Shrestha
Partner



Date: 2078/09/11

Place: Lalitpur

UDIN number: 220109CA00144Ltzcf

ग्रामीण विकास लघुवित्त वित्तीय संस्था लिमिटेड

२०७८ साल आषाढ मसान्तको वासलात

क्र.सं.	पूँजी तथा दायित्व	अनुसूची	यस वर्ष रू.	गत वर्ष रू.
१.	शेयर पूँजी	४.१	९८२,५००,०००।००	९८२,५००,०००।००
२.	जगेडा तथा कोषहरु	४.२	९९१,९६२,८९३।२०	५१०,६९६,६०४।४०
३.	ऋणपत्र तथा बन्ड	४.३	-	-
४.	तिर्न बाँकि कर्जा सापट	४.४	७,०८७,०७६,९७३।२३	४,६१३,४२४,३१३।४७
५.	निक्षेप दायित्व	४.५	३,७९८,५७९,२६५।५४	३,५६२,७४३,०८६।५९
६.	प्रस्तावित नगद लाभांश			-
७.	आयकर दायित्व			३१,०९६,३०६।६२
८.	अन्य दायित्व	४.६	२,०९३,७३८,८०५।५५	१,९८४,३०२,४९०।१३
	कुल पूँजी तथा दायित्व		१४,९५३,८५७,९३७।५२	११,६८४,७६२,८०१।२१
क्र.सं.	सम्पति	अनुसूची	यस वर्ष रू.	गत वर्ष रू.
१.	नगद मौज्जात (सिक्का समेत)		७५,०९६,०३८।५४	७६,६९५,३०७।८९
२.	नेपाल राष्ट्र बैंकमा रहेको मौज्जात		१६६,७८८।०७	१६६,७८८।०७
३.	बैंक/वित्तीय संस्थामा रहेको मौज्जात	४.७	६४७,४५५,५१४।४९	७८२,८७७,०९३।७९
४.	माग तथा अल्प सुचनामा प्राप्त हुने रकम		-	-
५.	लगानी	४.८	८०२,०२५,०००।००	२,०२५,०००।००
६.	कर्जा सापट	४.९	११,८५१,७१४,२०१।२०	९,५४५,९९४,८३१।७९
७.	स्थीर सम्पति	४.१०	२३,७८३,२९८।६४	२८,४५८,२८७।५५
८.	गैर बैंकिङ्ग सम्पति	४.११	-	-
९.	अन्य सम्पति	४.१२	१,५५३,६१७,०९६।५८	१,२४८,५४५,४९२।१२
	कुल सम्पति		१४,९५३,८५७,९३७।५२	११,६८४,७६२,८०१।२१

संभावित दायित्व	अनुसूची ४.१३
संचालकहरुको घोषणा	अनुसूची ४.२३
पूँजीकोष तालिका	अनुसूची ४.२४
जोखिम भारत सम्पति विवरण तालिका	अनुसूची ४.२४ (क)
प्रमुख सुचकाङ्कहरु	अनुसूची ४.२५
प्रमुख लेखा नीतिहरु	अनुसूची ४.२६
लेखा सम्बन्धी टिप्पणीहरु	अनुसूची ४.२७

४.१ देखि ४.१३ सम्मका अनुसूचीहरु वासलातका अभिन्न अंग हुन् ।

हाम्रो आजको मितिको संलग्न प्रतिवेदन अनुसार

धन बहादुर बरुवाल
अध्यक्ष

रञ्जना पण्डित पौडेल
सञ्चालक

लेखनाथ भुसाल
सञ्चालक

शिवहरी दंगाल
सञ्चालक

सिए. गोपाल कुमार श्रेष्ठ
एल.एस.पि. एसोसिएट्स
चाटर्ड एकाउण्टेण्टस्

मनोज कुमार खडका
सञ्चालक

भरतराज कोइराला
सञ्चालक

श्याम कुमार कटुवाल
का.मु. प्रमुख कार्यकारी अधिकृत

मोतिराज खनाल
उपनिर्देशक

मिति: २०७८।०९।०४

ग्रामीण विकास लघुवित्त वित्तीय संस्था लिमिटेड
२०७७ साल श्रावण १ गते देखि २०७८ साल आषाढ मसान्तसम्मको
नाफा नोक्सान हिसाब

क्र.सं.	विवरण	अनुसूची	यस वर्ष रू.	गत वर्ष रू.
१.	व्याज आम्दानी	४.१४	१,८०६,७८३,६०४।५९	१,७४९,७६७,४२२।८६
२.	व्याज खर्च	४.१५	५६७,२७३,४६१।१५	७१९,२४६,४००।७६
	खुद व्याज आम्दानी		१,२३९,५१०,१४३।४४	१,०३०,५२१,०२२।१०
३.	कमिशन तथा अन्य सञ्चालन आम्दानी	४.१६	१८४,८०२,४६६।६६	१४०,२०२,६९३।५४
४.	सटही घटबढ आम्दानी		-	-
	कूल सञ्चालन आम्दानी		१,४२४,३१२,६१०।१०	१,१७०,७२३,७१५।६४
५.	कर्मचारी खर्च	४।१७	७०८,३४७,४४९।१५	९१७,६६५,५७१।६२
६.	अन्य सञ्चालन खर्च	४।१८	९८,१०८,५८५।५७	९३,०४७,३३३।८५
७.	सटही घटबढ नोक्सान		-	-
	सम्भावित नोक्सानी व्यवस्था अधिको सञ्चालन मुनाफा		६१७,८५६,५७५।३८	१६०,०१०,८१०।१७
८.	सम्भावित नोक्सानी व्यवस्थाहरु	४।१९	२३७,८९७,३१५।२४	४१२,७६९,१४६।२७
	सञ्चालन मुनाफा		३७९,९५९,२६०।१४	(२५२,७५८,३३६।१०)
९.	गैर सञ्चालन आम्दानी/खर्च	४।२०	२,१८६,०२३।३९	२८,२५२,३६६।८५
१०.	सम्भावित नोक्सानी व्यवस्था बाट फिर्ता	४।२१	१६९,१४९,४२८।९१	१४०,०३६,११९।९८
	नियमित कारोवारबाट भएको मुनाफा		५५१,२९४,७१२।४४	(८४,४६९,८४९।२७)
११.	असामान्य कारोवारहरुबाट भएको आम्दानी/खर्च	४।२२	१०३,६५३।००	८९,५५०।००
	सम्पूर्ण कारोवार समावेश पछिको खुद मुनाफा		५५१,३९८,३६५।४४	(८४,३८०,२९९।२७)
१२.	कर्मचारी बोनस व्यवस्था		५०,१२७,१२४।१३	-
१३.	आयकर व्यवस्था		१६३,४८६,७४०।७९	(३०,९८७,३७८।६९)
	● यस वर्षको कर व्यवस्था		१६७,८६१,०९३।६०	१३०,९२१,७८८।७८
	● विगत वर्ष सम्मको कर व्यवस्था		-	-
	● यस वर्षको स्थगन कर (आम्दानी)/खर्च		(४,३७४,३५२।८१)	(१६१,९०९,१६७।४७)
	खुद नाफा/नोक्सान		३३७,७८४,५००।५२	(५३,३९२,९२०।५८)

४.१४ देखि ४.२२ सम्मका अनुसूचीहरु नाफा नोक्सान हिसावका अभिन्न अंग हुन् । हाम्रो आजको मितिको संलग्न प्रतिवेदन अनुसार

धन बहादुर बरुवाल
अध्यक्ष

रञ्जना पण्डित पौडेल
सञ्चालक

लेखनाथ भुसाल
सञ्चालक

शिवहरी दंगाल
सञ्चालक

सिए. गोपाल कुमार श्रेष्ठ
एल.एस.पि. एसोसिएट्स
चाटर्ड एकाउण्टेण्ट्स

मनोज कुमार खडका
सञ्चालक

भरतराज कोइराला
सञ्चालक

श्याम कुमार कटुवाल
का.मु. प्रमुख कार्यकारी अधिकृत

मोतिराज खनाल
उपनिर्देशक

मिति: २०७८।०९।०४

ग्रामीण विकास लघुवित्त वित्तीय संस्था लिमिटेड
२०७७ साल श्रावण १ गते देखि २०७८ साल आषाढ मसान्तसम्म
नाफा नोक्सान बाँडफाँड हिसाब

क्र.सं.	विवरण	अनुसुची	यस वर्ष रू.	गत वर्ष रू.
आम्दानी				
१.	गत वर्ष सम्मको संचित मुनाफा		-	-
२.	यस वर्षको खूद मुनाफा		३३७,७८४,५००।५२	(५३,३९२,९२०।५८)
३.	सटही घटबढ कोष		-	-
जम्मा			३३७,७८४,५००।५२	(५३,३९२,९२०।५८)
खर्च				
१.	गत वर्ष सम्मको संचित नोक्सान		१६४,८३३,८०६।०४	१११,४१५,८८५।४६
२.	यस वर्षको नोक्सान		-	-
३.	साधारण जगेडा कोष		६७,५५६,९००।१०	
४.	भैपरी आउने जगेडा		-	-
५.	संस्था विकास कोष		-	-
६.	लाभांश समीकरण कोष		-	-
७.	कर्मचारी सम्बन्धी जगेडाहरु		१०,१३३,५३५।०२	
८.	प्रस्तावित लाभांश		-	-
९.	प्रस्तावित बोनस शेयर		-	-
१०.	विशेष जगेडा कोष		-	-
११.	सटही घटबढ कोष		-	-
१२.	पूँजी फिर्ता जगेडा कोष		-	-
१३.	पूँजी समायोजन कोष		-	-
१४.	स्थगन कर समायोजन कोष		-	-
१५.	लगानी समायोजन कोष			२५,०००।००
१६.	ग्राहक संरक्षणकोष		३,३७७,८४५।०१	
१७.	संस्थागत सामाजिक उत्तरदायित्व कोष		३,३७७,८४५।०१	
१८.	कर्मचारी दक्षता अभिवृद्धि कोष			
जम्मा			२४९,२७९,९३१।१८	१११,४४०,८८५।४६
संचित मुनाफा/(नोक्सान)			८८,५०४,५६९।३४	(१६४,८३३,८०६।०४)

हाम्रो आजको मितिको संलग्न प्रतिवेदन अनुसार

धन बहादुर बरुवाल
अध्यक्ष

रञ्जना पण्डित पौडेल
सञ्चालक

लेखनाथ भुसाल
सञ्चालक

शिवहरी दंगाल
सञ्चालक

सिए. गोपाल कुमार श्रेष्ठ
एल.एस.पि. एसोसिएट्स
चाटर्ड एकाउण्टेण्ट्स

मनोज कुमार खडका
सञ्चालक

भरतराज कोइराला
सञ्चालक

श्याम कुमार कटुवाल
का.मु. प्रमुख कार्यकारी अधिकृत

मोतिराज खनाल
उपनिर्देशक

मिति: २०७८।०९।०४

ग्रामीण विकास लघुवित्त वित्तीय संस्था लिमिटेड
२०७७ साल श्रावण ०१ गते देखि २०७८ साल आषाढ मसान्तसम्म
इतिवृत्तीमा भएको परिवर्तन सम्बन्धी विवरण

विवरण	शेयर पूंजी रु.	संचित नाफा (नोक्सान) रु.	साधारण जगेडा कोष रु.	पूँजीगत जगेडा कोष रु.	शेयर प्रिमियम रु.	लगानी समायोजन कोष रु.	कर्मचारी दक्षता अभिवृद्धि कोष रु.	अन्य जगेडा तथा कोष रु.	कर्मचारी कल्याण कोष रु.	ग्राहक संरक्षण कोष रु.	संस्थागत सामाजिक उत्तरदायित्व कोष	कुल रकम रु.
शुरु मौज्जात (२०७७ आषाढ मसान्त)	१,८२,४००,०००।००	(१६४,८३३,८०६।०४)	२४३,४१६,३२३।७१	१०७,०००,०००।००	६८,२७०,०९१।७८	२४,०००।००	७४,२७,४२६।४८	२०२,४०२,७४४।६९	२६,९०२,६७४।१८	८,२९,४९,०३१।४८	१,६९१,२४२।३६	१,४९३,९९६,६०४।४०
समायोजित शुरु मौज्जात	१,८२,४००,०००।००	(१६४,८३३,८०६।०४)	२४३,४१६,३२३।७१	१०७,०००,०००।००	६८,२७०,०९१।७८	२४,०००।००	७४,२७,४२६।४८	२०२,४०२,७४४।६९	२६,९०२,६७४।१८	८,२९,४९,०३१।४८	१,६९१,२४२।३६	१,४९३,९९६,६०४।४०
अन्य कारोबारबाट भएको परिवर्तन												
यस वर्षको थप शेयर पूंजी	-											
शेयर प्रिमियम रकम												
प्रस्तावित बोनस शेयर												
यस अवधिको खूद नाफा		३३७,७८४,४००।४२										३३७,७८४,४००।४२
साधारण जगेडा कोषमा गरिएको रकमान्तर		(६७,४४६,९००।१०)	६७,४४६,९००।१०									
लगानी समायोजन कोष		-										
कर्मचारी कल्याण कोष		(१०,१३३,४३४।०२)							१०,१३३,४३४।०२			
कर्मचारी कल्याण कोष खर्च									(७००,२०८।६४)			(७००,२०८।६४)
ग्राहक संरक्षण कोष		(३,३७७,८४४।०१)								३,३७७,८४४।०१		
ग्राहक संरक्षण कोष थप												
संस्थागत सामाजिक उत्तरदायित्व कोष		(३,३७७,८४४।०१)										
संस्थागत सामाजिक उत्तरदायित्व कोष खर्च												
अनुदानमा प्राप्त सम्पत्तिमा ह्रास								(१,७६६।०४)				(१,६९९,२४२।३६)
नेपाल सरकारबाट प्राप्त												(१,७६६।०४)
अन्तिम मौज्जात	१,८२,४००,०००।००	८८,४०४,४६९।३४	३२०,९७३,२२३।८१	१०७,०००,०००।००	६८,२७०,०९१।७८	२४,०००।००	७४,२७,४२६।४८	२०२,४०२,७४४।६९	३६,३३६,०००।४६	१४,७४,९७,४३३।४८	३,३७७,८४४।०१	१,९७,४६९,४६९,८३३।४०

धन बहादुर बस्वाल अध्यक्ष
रञ्जना पण्डित पौडेल सञ्चालक
लेखनाथ भुसाल सञ्चालक
शिवहरी दंगाल सञ्चालक
मनोज कुमार खडका सञ्चालक
भरतराज कोइराला सञ्चालक
श्याम कुमार कटुवाल का.मु. प्रमुख कार्यकारी अधिकृत
मोतिराज खनाल उपनिर्देशक
सि.ए. गोपाल कुमार श्रेष्ठ एल.एस.पि. एसोसिएट्स
चाउर्डै एकाउण्टेण्ट्स

हाम्रो आजको भित्तिको संलग्न प्रतिवेदन अनुसार

ग्रामीण विकास लघुवित्त वित्तीय संस्था लिमिटेड
मिति २०७७ साल श्रावण १ गते देखि २०७८ साल आषाढ मसान्त सम्म
नगद प्रवाह विवरण

क्र.सं.	विवरण	यस वर्ष रू.	गत वर्ष रू.
(क)	कारोवार सञ्चालनबाट नगद प्रवाह	६६५,८७०,५०४।८९	(२९,२०१,४८८।६७)
१.	नगद प्राप्ति	१,९९७,६९४,५४१।९७	१,९५३,४२६,७४२।८६
१.१	व्याज आम्दानी	१,८०६,७८३,६०४।५९	१,७७१,९९७,५२५।१५
१.२	अपलेखित कर्जाको असुली	१०३,६५३।००	८९,५५०।००
१.३	कमिशन तथा अन्य आम्दानी	१९०,८०७,२८४।३८	१८२,१३९,६६७।७१
२.	नगद भुक्तानी	१,३६९,५११,१२५।७७	१,५३०,२८५,६०४।८६
२.१	व्याज खर्च	५६६,८३४,९६५।५७	७२२,६१२,७६४।१३
२.२	कर्मचारी खर्च	६४२,९२१,१८४।३८	६०२,५३२,८९३।६६
२.३	कार्यालय संचालन खर्च	९३,०५४,७९५।१२	८६,७८१,५०२।९२
२.४	आयकर भुक्तानी	२१०,१८३,७३५।०२	१११,८६८,८११।५०
२.५	अन्य खर्च	(१४३,४८३,५५४।३२)	६,४८९,६३२।६५
	कार्यगत पूंजी गतिविधि अधिको नगद प्रवाह	६२८,१८३,४१६।२०	४२३,१४१,१३८।००
	सञ्चालन सम्बन्धी चालु सम्पत्तिमा कमी/(वृद्धि)	(२,६६७,७५८,७३२।९६)	(४७७,९३३,८८४।८५)
१.	माग तथा अल्प सूचनामा प्राप्त हुने रकममा कमी/(वृद्धि)	-	-
२.	अन्य अल्पकालीन लगानीमा कमी/(वृद्धि)	-	-
३.	कर्जामा कमी/(वृद्धि)	(२,३७८,०००,५२५।२३)	(३८३,१७१,७९६।७१)
४.	अन्य सम्पत्तिमा कमी/(वृद्धि)	(२८९,७५८,२०७।७३)	(९४,७६२,१६८।१४)
	सञ्चालन सम्बन्धी चालु दायित्वमा (कमी)/वृद्धि	२,७०५,४४५,८२१।६५	२५,५९१,२५८।१८
१.	निक्षेप दायित्वमा (कमी)/वृद्धि	२३५,८३६,१७८।९५	३२४,८२९,६४१।२१
२.	अल्पकालीन सापटीमा (कमी)/वृद्धि	२,४७३,६५२,६५९।७६	(२८७,८८३,५००।७९)
३.	अन्य दायित्वमा (कमी)/वृद्धि	(४,०४३,०१७।०६)	(११,३५४,८८२।२४)
(ख)	लगानी कारोवारमा नगद प्रवाह	(८००,३७८,८०१।५४)	३,७७०,३४७।६१
१.	दीर्घकालीन लगानीमा कमी/(वृद्धि)	(८००,०००,०००।००)	४,०२९,०००।००
२.	स्थिर सम्पत्तिमा कमी/(वृद्धि)	(३७८,८०१।५४)	(३,१२९,७७७।४२)
३.	दीर्घकालीन लगानीमा व्याज आम्दानी	-	-

क्र.सं.	विवरण	यस वर्ष रू.	गत वर्ष रू.
४.	लाभांश आमदानी	-	२,२८०,०६६।७८
५.	अन्य	-	५९९,०५८।२५
(ग)	वित्तीय श्रोत कारोवारबाट नगद प्रवाह	(२,५९२,५५२।००)	९२९,०५६,३२८।९२
१.	दीर्घकालीन ऋण (वण्ड, डिभेन्चर आदि) मा वृद्धि/(कमी)	-	-
२.	शेयर पूँजीमा वृद्धि/(कमी)	-	५८,२८४,४००।००
३.	अन्य दायित्वमा वृद्धि/(कमी)	(२,५९२,५५२।००)	७०,७७९,९२८।९२
४.	नेपाल राष्ट्र बैंकबाट प्राप्त सहूलियत/पूनरकर्जामा वृद्धि/(कमी)	-	-
(घ)	नगद तथा बैंक मौज्जातको विनिमय दरमा भएको फरकबाट आमदानी/खर्च	-	-
(ङ)	यस वर्षको सम्पूर्ण गतिविधिबाट नगद प्रवाह	(९३७,०२०,८४८।६५)	९०३,६२५,९८७।०६
(च)	नगद तथा बैंकमा रहेको शुरु मौज्जात	८५९,७३९,९८९।७५	७५६,९९४,००२।६९
(छ)	नगद तथा बैंकमा रहेको अन्तिम मौज्जात	७२२,७९८,३४९।९०	८५९,७३९,९८९।७५

हाम्रो आजको मितिको संलग्न प्रतिवेदन अनुसार

धन बहादुर बरुवाल
अध्यक्ष

रञ्जना पण्डित पौडेल
सञ्चालक

लेखनाथ भुसाल
सञ्चालक

शिवहरी दंगाल
सञ्चालक

सिए. गोपाल कुमार श्रेष्ठ
एल.एस.पि. एसोसिएट्स
चाटर्ड एकाउण्टेण्ट्स

मनोज कुमार खडका
सञ्चालक

भरतराज कोइराला
सञ्चालक

श्याम कुमार कटुवाल
का.मु. प्रमुख कार्यकारी अधिकृत

मोतिराज खनाल
उपनिर्देशक

मिति: २०७८।०९।०४

ग्रामीण विकास लघुवित्त वित्तीय संस्था लिमिटेड
(२०७८ आषाढ मसान्त)
शेयर पुँजी तथा स्वामित्व

अनुसूची ४.१

क्र.सं.	विवरण	यस वर्ष रू.	गत वर्ष रू.
१.	शेयर पुँजी:		
१.१	अधिकृत पुँजी	१,५००,०००,०००।००	१,५००,०००,०००।००
	क) १५०,००,००० साधारण शेयर प्रति शेयर रु.१०० ले	१,५००,०००,०००।००	१,५००,०००,०००।००
	ख) ...नन्ऱिडिमेवल प्रिफरेन्स प्रति शेयर रु.ले	-	-
	ग) ...रिडिमेवल प्रिफरेन्स शेयर प्रति शेयर रु. .ले	-	-
१.२	जारी पुँजी	९८२,५००,०००।००	९८२,५००,०००।००
	क) ९८,२५,००० साधारण शेयर प्रति शेयर रु.१०० ले	९८२,५००,०००।००	९८२,५००,०००।००
	ख)नन्ऱिडिमेवल प्रिफरेन्स प्रति शेयर रु. ...ले	-	-
	ग)रिडिमेवल प्रिफरेन्स शेयर प्रति शेयर रु.ले	-	-
१.३	चुक्ता पुँजी	९८२,५००,०००।००	९८२,५००,०००।००
	क) ९८,२५,००० साधारण शेयर प्रति शेयर रु.१०० ले	९८२,५००,०००।००	९८२,५००,०००।००
	ख)नन्ऱिडिमेवल प्रिफरेन्स शेयर प्रति शेयर रु. ...ले	-	-
	ग)रिडिमेवल प्रिफरेन्स शेयर प्रति शेयर रु. ...ले	-	-
१.४	प्रस्तावित बोनस शेयर	-	-
१.५	कल्स इन एडभान्स	-	-
१.६	जम्मा रकम (१.३+१.४+१.५)	९८२,५००,०००।००	९८२,५००,०००।००

शेयर स्वामित्व विवरण		यस वर्ष		गत वर्ष	
		प्रतिशत	शेयर पुँजी	प्रतिशत	शेयर पुँजी
क	संस्थापक समूह				
१.	स्वदेशी स्वामित्व:				-
	समूह "क"				-
१.१	नेपाल सरकार	३०.१६५	२९६,३७०,५३८।४८	३०.१६५	२९६,३७०,५३८।४८
१.२	नेपाल राष्ट्र बैंक	२.७९९	२७,४९८,२००।००	२.७९९	२७,४९८,२००।००
१.३	बैंक तथा वित्तीय संस्था	१५.४३४	१५१,६३४,६६१।५२	१५.१४२	१४८,७७४,५६१।५२
१.४	संस्थाका समूह सदस्य तथा कर्मचारीहरु	८.२७३	८१,२८३,२००।००	८.२७३	८१,२८३,२००।००
१.५	अन्य संस्थाहरुरव्यक्तिहरु	१३.११२	१२८,८३०,८००।००	१३.३९२	१३१,५७६,७००।००
१.६	वन्दीकापुर बचत तथा सहकारी संस्था	०.१२५	१,२२८,७००।००	०.१२५	१,२२८,७००।००
ख	समूह "ख"				
१.७	सर्वसाधारण	३०.०९२	२९५,६५३,९००।००	३०.१०४	२९५,७६८,१००।००
२.	वैदेशिक स्वामित्व	-	-	-	-
	जम्मा	१००.००	९८२,५००,०००।००	१००।००	९८२,५००,०००।००

नोट: माथि अनुसूचीमा उल्लिखित विवरण बाहेक ०.५ प्रतिशत वा सोभन्दा बढी स्वामित्व भएका व्यक्ति/ समूह/ फर्म/ कम्पनीहरुको नाम, प्रतिशत र रकम तल खुलाईएको छ।

ग्रामीण विकास लघुवित्त वित्तीय संस्था लिमिटेड
(२०७८ आषाढ मसान्त)
शेयर पुँजी तथा स्वामित्व

अनुसूची ४.१ (क)

नोट: ०.५ प्रतिशत वा सोभन्दा बढी स्वामित्व भएको व्यक्ति/समूह/फर्म/
कम्पनीहरूको नाम, प्रतिशत र रकम तल खुलाईएको छ।

क्र. सं.	समूह "क"	प्रतिशत	यस वर्ष रू.	प्रतिशत	गत वर्ष रू.
१	नेपाल सरकार	३०.१६५	२९६,३७०,५३८।४८	३०.१६५	२९६,३७०,५३८।४८
२	नेपाल राष्ट्र बैंक	२.७९९	२७,४९८,२००।००	२.७९९	२७,४९८,२००।००
३	नेपाल बैंक लिमिटेड	६.८९६	६७,७५५,०६९।५२	६.८९६	६७,७५५,०६९।५२
४	राष्ट्रिय वाणिज्य बैंक लिमिटेड	२.२९५	२२,५४९,४००।००	२.२९५	२२,५४९,४००।००
५	नेपाल बंगलादेश बैंक लिमिटेड	१.४७८	१४,५२९,५००।००	१.४७८	१४,५२९,५००।००
६	हिमालयन बैंक लिमिटेड	१.४६६	१४,३९९,४००।००	१.४६६	१४,३९९,४००।००
७	नेपाल एस.वि.आई. बैंक लिमिटेड	१.४१७	१३,९२९,५००।००	१.४१७	१३,९२९,५००।००
८	नविल बैंक लिमिटेड	०.८१९	८,०४५,३००।००	०.८१९	८,०४५,३००।००
९	नेपाल इन्भेष्टमेन्ट बैंक लिमिटेड	०.७४२	७,२८९,८००।००	०.७४२	७,२८९,८००।००
१०	पिपुल्स इन्भेष्टमेन्ट कम्पनि लिमिटेड	१०.२२९	१००,५०९,२००।००	१०.२२९	१००,५०९,२००।००
११	शोभा मिश्र	०.६७९	६,६७०,५००।००	०.६७९	६,६७०,५००।००

नोट: माथि अनुसूचीमा उल्लिखित विवरण बाहेक ०.५ प्रतिशत वा सोभन्दा बढी स्वामित्व भएको व्यक्ति/समूह/फर्म/कम्पनीहरूको नाम प्रतिशत र रकम तल खुलाईएको छ।

ग्रामीण विकास लघुवित्त वित्तीय संस्था लिमिटेड
(२०७८ आषाढ मसान्त)
जगेडा तथा कोषहरू

अनुसूची ४.२

क्र. सं.	विवरण	यस वर्ष रू.	गत वर्ष रू.
१.	साधारण/बैधानिक जगेडा कोष	३२०,९७३,२२३।८१	२५३,४१६,३२३।७१
२.	पुँजीगत जगेडा कोष	१०७,०००,०००।००	१०७,०००,०००।००
३.	पुँजी फिर्ता जगेडा कोष (Capital Redemption Reserve)	-	-
४.	पुँजी समायोजन कोष	-	-
५.	शेयर प्रिमियम	६८,२७०,०९१।७८	६८,२७०,०९१।७८
६.	अन्य जगेडा तथा कोष	-	-
	६.१. भैपरी आउने जगेडा	-	-
	६.२. संस्था विकास कोष	-	-
	६.३. लाभांश समिकरण कोष	-	-
	६.४. विशेष जगेडा कोष	-	-
	६.५. सम्पत्ति पूनर्मुल्याङ्कन कोष	-	-
	६.६. स्थगन कर जगेडा	-	-
	६.७. अन्य स्वतन्त्र कोष	-	-
	६.८. अन्य जगेडा कोष	२०२,४००,९७९।६४	२०२,४०२,७४५।६९
	६.९. लगानी समायोजन कोष	२५,०००।००	२५,०००।००
	६.१०. ग्राहक संरक्षणकोष	१५७,५४७,७५३।४८	८,२९४,९०३।१४
	६.११. कर्मचारी कल्याण कोष	३६,३३६,०००।५६	२६,९०२,६७४।१८
	६.१२. संस्थागत सामाजिक उत्तरदायित्व कोष	३,३७७,८४५।०१	१,६९१,२४२।३६
	६.१३. कर्मचारी दक्षता अभिवृद्धि कोष	७,५२७,४२९।५८	७,५२७,४२९।५८
७.	सञ्चित नाफा/नोक्सान	८८,५०४,५६९।३४	(१६४,८३३,८०६।०४)
८.	सटही घटबढ कोष	-	-
	जम्मा	९९१,९६२,८९३।२०	५१०,६९६,६०४।४०

ग्रामीण विकास लघुवित्त वित्तीय संस्था लिमिटेड
(२०७८ आषाढ मसान्त)
ऋणपत्र तथा वण्ड

अनुसूची ४.३

क्र.सं.	विवरण	यस वर्ष रू.	गत वर्ष रू.
१.प्रतिशत वण्ड/ऋणपत्र प्रति वण्ड/ऋण.....रु. ले..... मितिमा जारी भएको र मितिमा चूक्ता हुने (हालसम्मको Redemption Reserve रकम रु.)	-	-
२.प्रतिशत वण्ड/ऋणपत्र प्रति वण्ड/ऋणपत्ररु. ले मितिमा जारी भएको र मितिमा चूक्ता हुने (हालसम्मको Redemption Reserve रकम रु.)	-	-
३.	-	-
४.	जम्मा (१+२+३)	-	-

नोट: सुरक्षण राखी ऋणपत्र तथा वण्ड जारी गरिएको भएमा सुरक्षणको विवरण खुलाउनु पर्नेछ ।

ग्रामीण विकास लघुवित्त वित्तीय संस्था लिमिटेड
(२०७८ आषाढ मसान्त)
तिर्न बाँकी कर्जा (सापटी)

अनुसूची ४.४

क्र.सं.	विवरण	यसवर्ष रू.	गत वर्ष रू.
क.	स्वदेशी:		-
१.	नेपाल सरकार	१४९,५६७,०००।००	१४९,५६७,०००।००
२.	नेपाल राष्ट्र बैंक	८६०,७६३,५६०।००	५,००३,१२०।००
३.	रिपो दायित्व	-	-
४.	बैंक तथा वित्तीय संस्था	६,०७६,७४६,४१३।२३	४,४५८,८५४,१९३।४७
५.	अन्य संगठित संस्थाहरु	-	-
६.	अन्य	-	-
	जम्मा	७,०८६,०७६,९७३।२३	४,६१३,४२४,३१३।४७
ख.	विदेशी:		
१.	बैंकहरु	-	-
२.	अन्य	-	-
	जम्मा	-	-
	जम्मा (क+ख)	७,०८६,०७६,९७३।२३	४,६१३,४२४,३१३।४७

ग्रामीण विकास लघुवित्त वित्तीय संस्था लिमिटेड
(२०७८ आषाढ मसान्त)
निक्षेप हिसाब

अनुसूची ४.५

क्र.सं.	विवरण	यस वर्ष रू.	गत वर्ष रू.
१.	ब्याज तिर्नु नपर्ने खाताहरु		
१.१	अनिवार्य बचत निक्षेप	-	-
१.२	स्वेच्छिक बचत निक्षेप	-	-
१.३	सर्वसाधारणबाट संकलन गरेको निक्षेप बचत	-	-
१.४	अन्य निक्षेप		
	ब्याज तिर्नु नपर्ने खाताहरुको जम्मा (१)	-	-
२.	ब्याज तिर्नु पर्ने खाताहरु		
२.१	अनिवार्य बचत निक्षेप	१,९७७,७७६,५७२।५९	१,८८३,७३३,१८८।०९
२.२	स्वेच्छिक बचत निक्षेप	१,८२०,८०२,६९२।९५	१,५३०,७३६,३७७।१५
२.३	सर्वसाधारणबाट संकलन गरेको निक्षेप बचत		
२.४	अन्य निक्षेप	-	१४८,२७३,५२१।३५
		-	-
		-	-
		-	-
	ब्याज तिर्नु पर्ने खाताहरुको जम्मा (२)	३,७९८,५७९,२६५।५४	३,५६२,७४३,०८६।५९
	जम्मा निक्षेप (१+२)	३,७९८,५७९,२६५।५४	३,५६२,७४३,०८६।५९

ग्रामीण विकास लघुवित्त वित्तीय संस्था लिमिटेड
(२०७८ आषाढ मसान्त)
अन्य दायित्व

अनुसूची ४.६

क्र.सं.	विवरण	यस वर्ष रू.	गत वर्ष रू.
१.	पेन्सन/उपदान कोष	१,५१६,५४२,७०६।००	१,४५८,७५०,९९०।००
२.	विदा वापतको व्यवस्था	२५६,९३०,०४४।६८	२४९,८०७,६०३।९३
३.	कर्मचारी सञ्चय कोष	६५५,१२२।३८	१४३,०१४।३६
४.	कर्मचारी कल्याण कोष	-	-
५.	कोरोना राहत कोष	-	३,४२३,६९८।००
६.	कर्मचारी वोनस व्यवस्था	१८४,४८३,९०५।४३	१३४,३५६,७८१।३०
७.	निक्षेपमा भुक्तानी दिन बाँकी ब्याज व्यवस्था	१७,०००,६३३।०२	३१,०६६,१८६।१६
८.	कर्जा सापटीमा भुक्तानी दिन बाँकी ब्याज	५५,८४९,५९२।७९	४१,३४५,५४४।०७
९.	सण्डी क्रेडिटर्स	१९,०८६,८११।२९	१७,५७४,८४९।८६
१०.	शाखा मिलान हिसाब	३,१६६,६५९।८९	१,६२६,५५१।३२
११.	स्थगन कर दायित्व	-	-
१२.	भुक्तानी दिनुपर्ने विलहरु	-	-
१३.	भुक्तानी दिन बाँकी लाभांस	४८३,८२३।००	२,९९६,३७५।००
१४.	अन्य:		
१४.१.	अर्नेष्ट मनी रिटेन्सन धरौटी	११८,४२०।००	२१०,९२०।००
१४.२.	तिर्नु पर्ने कर कट्टी	३,९६७,००३।००	३,७६९,०६३।१३
१४.३.	कर्मचारी वीमा प्रिमियम	२,२२०,७९२।२०	३,१७३,०१३।२०
१४.४.	सन्सपेन्स एकाउण्ट	-	-
१४.५.	पूँजीगत सिंचाई अनुदान	१८३,८४०।००	१८३,८४०।००
१४.६.	सि.जि.आई.एस.पी. इन्सेन्टीभ	१९४,९९२।००	१९४,९९२।००
१४.७.	स्वपूँजीकोष	२०५,९५०।००	२१२,९५०।००
१४.८.	कर्मचारी तालिमकोष	५३७,५२४।००	५३७,५२४।००
१४.९.	ग्रामीण प्रवर्द्धनकोष	१८,२८४।००	१८,२८४।००
१४.१०.	नागरिक लगानीकोष	१,०२०,७६०।००	१५८,०००।००
१४.११.	बैंक मौज्जातमा गरिएको व्यवस्था	३०,३४५,१४३।५४	३४,१६१,०१९।८०
१४.१२.	पत्रपत्रिका प्रकाशनकोष	११९,९४९।००	११९,९४९।००
१४.१३.	जोखिम व्यहोर्नेकोष (वीमा)	३५१,५६६।००	३५१,५६६।००
१४.१४.	पशुर ग्राहक म्यादी विमा शुल्क	२५५,२८३।३३	११९,७७५।००
	जम्मा	२,०९३,७३८,८०५।५५	१,९८४,३०२,४९०।१३

ग्रामीण विकास लघुवित्त वित्तीय संस्था लिमिटेड
(२०७८ आषाढ मसान्त)
बैंक तथा वित्तीय संस्थामा रहेको मौज्दात

अनुसूची ४.७

क्र. सं.	विवरण	स्वदेशी मुद्रा	विदेशी मुद्रा रु.मा			कूल रु.	गत वर्ष रु.
			भा. रु.	परिवर्त्य वि.मु.	जम्मा		
१.	स्वदेशी इजाजतपत्र प्राप्त संस्थाहरु	६४७,४५५,५९४।४९	-	-	-	६४७,४५५,५९४।४९	७८२,८७७,०९३।७९
	क. चल्ती खाता	८५,९०९,५९३।२९	-	-	-	८५,९०९,५९३।२९	२८७,३२९,९९५।७४
	ख. अन्य खाता	५६२,३४५,९२९।२०	-	-	-	५६२,३४५,९२९।२०	४९५,५४७,९७८।०५
	जम्मा	६४७,४५५,५९४।४९	-	-	-	६४७,४५५,५९४।४९	७८२,८७७,०९३।७९

नोट: सम्बन्धित इजाजतपत्र प्राप्त संस्थाहरुको समर्थन पत्र अनुसारको कुल मौज्दात रु. ६४,७४,५५,५९४।४९

ग्रामीण विकास लघुवित्त वित्तीय संस्था लिमिटेड
(२०७८ आषाढ मसान्त)
लगानी

अनुसूची ४.८

क्र.सं.	विवरण	प्रयोजन व्यापारिक	अन्य	यस वर्ष रू.	गत वर्ष रू.
१.	नेपाल सरकारको ट्रेजरी बिल	-	-	-	-
२.	नेपाल सरकारको बचत पत्र	-	-	-	-
३.	नेपाल सरकारको अन्य ऋणपत्र	-	-	-	-
४.	ने.रा.बैंक ऋणपत्र	-	-	-	-
५.	विदेशी ऋण पत्र	-	-	-	-
६.	स्वदेशी इजाजतपत्र प्राप्त संस्था	-	-	-	-
७.	विदेशी बैंक	-	-	-	-
८.	संगठित संस्थाहरूको शेयर	-	२,०२५,०००।००	२,०२५,०००।००	२,०२५,०००।००
९.	संगठित संस्थाहरूको डिवेन्चर तथा बन्ड	-	-	-	-
१०.	मुद्दती निक्षेपमा गरेको लगानी	-	६००,०००,०००।००	६००,०००,०००।००	-
११.	अन्य लगानी	-	-	-	-
		-	-	-	-
	कूल लगानी	-	६०२,०२५,०००।००	६०२,०२५,०००।००	२,०२५,०००।००
	व्यवस्था	-	-	-	-
	खुद लगानी	-	६०२,०२५,०००।००	६०२,०२५,०००।००	२,०२५,०००।००

ग्रामीण विकास लघुवित्त वित्तीय संस्था लिमिटेड
(२०७८ आषाढ मसान्त)
शेयर, डिवेन्चर तथा वण्डमा लगानी

अनुसूची ४.८ क

क्र.सं.	विवरण	परल मोल रू.	बजार मूल्यानुसार	व्यवस्था रकम	यस वर्ष रू.	गत वर्ष रू.
१.	शेयर लगानी	२,०२५,०००।००	-	२५,०००।००	२,०००,०००।००	२,०००,०००।००
१.१	सेन्टर फर माइक्रोफाइनान्स प्रा.लि. १०० साधारण शेयर प्रति शेयर रु.१०० ले चुक्ता	१०,०००।००	-	१०,०००।००	-	-
१.२	ग्रामीण नेटवर्क नेपाल १५० साधारण शेयर प्रति शेयर रु.१०० ले चुक्ता	१५,०००।००	-	१५,०००।००	-	-
१.३	नेपाल फिनसफ्ट कम्पनी लि. २०००० साधारण शेयर प्रति शेयर रु.१०० ले चुक्ता	२,०००,०००।००	-	-	२,०००,०००।००	२,०००,०००।००
२.	डिवेन्चर तथा वण्ड लगानी					
२.१ कम्पनी (प्रा.लि./लि.)प्रतिशत डिवेन्चर/वण्ड प्रति डिवेन्चर/वण्डरु. ले					
२.२					
२.३					
	कूल लगानी	२,०२५,०००।००	-	२५,०००।००	२,०००,०००।००	२,०००,०००।००
३.	जोखिम सम्बन्धी व्यवस्था					
३.१	गत वर्ष सम्मको व्यवस्था					
३.२	यस वर्षको थप/घट					
	कूल व्यवस्था					
	खुद लगानी	२,०२५,०००।००			२,०००,०००।००	२,०००,०००।००

नोट: ३ वर्ष भन्दाबढी समयदेखि लाभांश घोषणा तथा वितरण नगरेका कम्पनीहरू भएमा त्यस्ता कम्पनीहरूको नाम खुलाउनु पर्नेछ ।

ग्रामीण विकास लघुवित्त वित्तीय संस्था लिमिटेड
(२०७८ आषाढ मसान्त)
कर्जा सापट वर्गीकरण र सोको लागि व्यवस्था

अनुसूची ४.९

क्र. सं.	विवरण	कर्जा सापट विवरण			गत वर्षको जम्मा रू.
		विमित	अविमित	यस वर्षको जम्मा रू.	
१.	सक्रिय कर्जा सापट (Performing)	-	१२,२४३,२६०,८८५।९२	१२,२४३,२६०,८८५।९२	९,७५५,८३६,०४८।९०
	१.१ असल	-	११,८०१,६९२,२९३।९२	११,८०१,६९२,२९३।९२	९,१४०,४७०,७५८।९५
	१.२ शूक्ष्म निगरानी		४४१,५६८,५९२।००	४४१,५६८,५९२।००	२,७०५,७७५।००
	१.३ २ प्रतिशत कर्जा नोक्सानी व्यवस्था गरिएको कर्जा		-	-	४४४,१९६,६००।००
	१.४ ५ प्रतिशत कर्जा नोक्सानी व्यवस्था गरिएको कर्जा		-	-	१६८,४६२,९१४।९५
२.	निष्क्रिय कर्जा सापट (Non Performing)	-	४२४,२२८,१०७।३१	४२४,२२८,१०७।३१	५३३,६५२,४१९।९०
	२.१ कमसल	-	३६,१३७,६५७।७८	३६,१३७,६५७।७८	९०,७९४,८७३।६७
	२.२ शंकास्पद	-	२०,३९६,४१०।३०	२०,३९६,४१०।३०	७३,३९८,९४१।६७
	२.३ खराब	-	३६७,६९४,०३९।२३	३६७,६९४,०३९।२३	३६९,४५८,६०४।५६
३.	कुल कर्जा सापट (१+२)	-	१२,६६७,४८८,९९३।२३	१२,६६७,४८८,९९३।२३	१०,२८९,४८८,४६८।००
४.	कर्जा नोक्सानी व्यवस्था :		८१५,७७४,७९२।०३	८१५,७७४,७९२।०३	७४३,४९३,६३६।४८
	४.१ असल	-	१५३,४२२,००१।३५	१५३,४२२,००१।३५	९१,४०४,७०६।८३
	४.२ शूक्ष्म निगरानी		२२,०७८,४२९।६०	२२,०७८,४२९।६०	१३५,२८८।७५
	४.३ २ प्रतिशत कर्जा नोक्सानी व्यवस्था गरिएको कर्जा		-	-	८,८८३,९३२।००
	४.४ ५ प्रतिशत कर्जा नोक्सानी व्यवस्था गरिएको कर्जा		-	-	८,४२३,१४५।७१
	४.५ कमसल	-	९,०३४,४१४।४५	९,०३४,४१४।४५	२२,६९८,७१८।४२
	४.७ शंकास्पद	-	१०,१९८,२०५।१५	१०,१९८,२०५।१५	३६,६९९,४७०।८४
	४.८ खराब	-	३६७,६९४,०३९।२३	३६७,६९४,०३९।२३	३६९,४५८,६०४।५६
	४.९ अतिरिक्त	-	२५३,३४७,७०२।५२	२५३,३४७,७०२।५२	२०५,७८९,७६९।३७
	४.१० तेस्रो पक्षको धितोमा प्रवाह भएको कर्जाको लागि थप	-	-	-	-
५.	गत वर्षसम्मको कर्जा नोक्सानी व्यवस्था :		७४३,४९३,६३६।२१	७४३,४९३,६३६।२१	४५४,२०२,५२३।०७
	५.१ असल	-	१०८,७११,७८४।२७	१०८,७११,७८४।२७	९४,८४४,१४७।८१
	५.२ शूक्ष्म निगरानी		१३५,२८८।७५	१३५,२८८।७५	१३०,०९२।१५
	५.२ कमसल	-	२२,६९८,७१४।४२	२२,६९८,७१४।४२	९,४६१,०२०।६०
	५.३ शंकास्पद	-	३६,६९९,४७०।८४	३६,६९९,४७०।८४	३१,६८८,८९९।७५
	५.४ खराब	-	३६९,४५८,६०४।५६	३६९,४५८,६०४।५६	३१८,०७८,३६२।७६
	५.५ अतिरिक्त	-	२०५,७८९,७६९।३७	२०५,७८९,७६९।३७	-
	५.६ तेस्रोपक्षको धितोमा प्रवाह भएको कर्जाको लागि थप	-	-	-	-
६.	गत वर्षको नोक्सानी व्यवस्था बाट फिर्ता	-	१६५,३२८,८६८।५३	१६५,३२८,८६८।५३	१२३,४७८,०३३।५६
७.	यस वर्षको थप कर्जा नोक्सानी व्यवस्था	-	२३७,८९७,३१५।२४	२३७,८९७,३१५।२४	४१२,७६९,१४६।२७
८.	यस वर्षमा थप/फिर्ता	-	७२,५६८,४४६।७१	७२,५६८,४४६।७१	२८९,२९१,११२।७१
९.	कुल कर्जा नोक्सानी व्यवस्था (५-६+७)	-	८१६,०६२,०८२।९२	८१६,०६२,०८२।९२	७४३,४९३,६३६।७८
	खुद कर्जा (३-४)		११,८५१,७१४,२०१।२०	११,८५१,७१४,२०१।२०	९,५४५,९९४,८३१।७९

ग्रामीण विकास लघुवित्त संस्था लिमिटेड
(२०७८ आषाढ मसान्त)
स्थिर सम्पत्ती



ग्रामीण विकास लघुवित्त वित्तीय संस्था लि.

अनुसूची ४.१०

क्र. सं.	विवरण	सम्पत्ती							यस वर्ष रू.	गत वर्ष रू.
		भवन	परिवहन साधन	मेशिनरी	कार्यालय सामान	लीजहोल्ड सम्पत्ति	अन्य			
	परलमोल:	-								
	(क) गत वर्षको मौज्जात	३,५९५,२२८।५५	३७,००५,७३१।५९	-	६७,१८८,४२१।७८	-	१२,०६१,९९८।६०	११९,८५१,३८०।५२	११६,७४६,१३१।२५	
	(ख) यस वर्ष थप	-	-	-	३६०,९०१।००	-	२६,९९९।००	३८७,९०१।००	३,११०,६८२।५२	
१.	(ग) यस वर्ष पुनर्मुल्याङ्कन/पुनर्लेखन									
	(घ) यस वर्षको विक्री		९,०९८।४६					९,०९८।४६		
	(ङ) यस वर्षको अपलेखन									५,४३३।२५
	कूल (क+ख+ग+घ+ङ) परलमोल	३,५९५,२२८।५५	३६,९९६,६३३।१३	-	६७,५४९,३२२।७८	-	१२,०८८,९९७।६०	१२०,२३०,१८२।०६	११९,८५१,३८०।५२	
	हास कट्टी :									
	(क) गत वर्षसम्मको	१,६७२,६४३।६२	२९,५८२,६५१।९८	-	५६,४२९,२०१।४५	-	८,३०४,६३३।९२	९५,९८९,१३०।९७	८९,७४७,८२८।१९	
	(ख) यस वर्षको	९४,४८०।१३	१,४८६,३८०।५२	-	३,१५३,८६८।२२	-	३१९,०६१।५८	५,०५३,७९०।४५	६,२६५,८३०।९३	
२.	(ग) हासकट्टी पुनर्मुल्याङ्कन पुनर्लेखन									
	(घ) हासकट्टी रकम समायोजन/ फिर्ता									२४,५२८।१५
	कूल हासकट्टी	१,७६७,१२३।७५	३१,०६९,०३२।५०	-	५९,५८३,०६९।६७	-	८,६२३,६९५।५०	१०१,०४२,९२१।४२	९५,९८९,१३०।९७	
३.	बुक भ्यालु (WDV*) (१-२)	१,८२८,१०४।८०	५,९२७,६००।६३	-	७,९६६,२५३।११	-	३,४६५,३०२।१०	१९,१८७,२६०।६४	२३,८६२,२४९।५५	
४.	जम्मा	४,५९६,०३८।००	-	-	-	-	-	४,५९६,०३८।००	४,५९६,०३८।००	
५.	पूँजीगत निर्माण (पूँजीकरण गरिनु पर्ने)									
	जम्मा (३+४+५)	६,४२४,१४२।८०	५,९२७,६००।६३	-	७,९६६,२५३।११	-	३,४६५,३०२।१०	२३,७८३,२९८।६४	२८,४५८,२८७।५५	

*Written Down Value

ग्रामीण विकास लघुवित्त वित्तीय संस्था लिमिटेड
(२०७८ आषाढ मसान्त)
गैर बैकिङ्ग सम्पत्ति

अनुसूची ४.११

ऋणी वा पार्टीको नाम ठेगाना	गैर बैकिङ्ग सम्पत्ति सकार गरेको मिति	कुल गैर बैकिङ्ग सम्पत्ति रकम रू.	नोक्सानी व्यवस्था		खुद गैर बैकिङ्ग सम्पत्ति रू.	गत वर्ष रू.
			प्रतिशत	रकम रू.		
	-	-		-	-	-
	-	-		-	-	-
	-	-		-	-	-
	-	-		-	-	-
	-	-		-	-	-
कूल जम्मा	-	-		-	-	-

ग्रामीण विकास लघुवित्त वित्तीय संस्था लिमिटेड
(२०७८ आषाढ मसान्त)
अन्य सम्पत्ति

अनुसूची ४.१२

क्र.सं.	विवरण		यस वर्ष रू.	गत वर्ष रू.
१.	मसलन्द मौज्दात		४,६०१,८०८।३६	४,९८२,७५३।९०
२.	लगानीमा असुल गर्न बाँकी आम्दानी	२१८,०६४।२२	-	-
	न्यून व्यवस्था	(२१८,०६४।२२)		
३.	कर्जामा असुल गर्न बाँकी व्याज	७७०,१६०,१४०।०६	-	-
	न्यून व्याज मूल्यवी रकम	(७७०,१६०,१४०।०६)		
४.	असुल गर्न बाँकी कमिशन		-	-
५.	सन्ड्री डेटर्स	८१,२९४,६२२।००	६८,८८६,२८५।७९	५५,२५२,२६६।२०
	न्यून व्यवस्था	(१२,४०८,३३६।२१)		
६.	कर्मचारी सापटी र पेशकी	२७९,५८८,९३१।०६	२७७,७४६,७४२।२५	२१५,२४५,४३२।७५
	न्यून व्यवस्था	(१,८४२,१८८।८१)	-	-
७.	अग्रिम भुक्तानी (वीमा)		३,८२२,००५।२४	३,६८९,११४।१७
८.	मार्गस्थ नगद		-	-
९.	मार्गस्थ अन्य (चेक समेत)		-	-
१०.	विना सूचना ड्राफ्टको भुक्तानी		-	-
११.	अपलेखन हुन बाँकी खर्च		-	-
१२.	शाखा मिलान हिसाब		-	-
१३.	स्थगन कर सम्पत्ति		५५१,०९९,६६६।५७	५४६,७२५,३१३।७६
१४.	अन्य		-	-
१४.१	फ्रिज कर्जा साँवा तथा व्याज हिसाव	११६,४९०।००	४८,१००।००	४८,१००।००
	न्यून : फ्रिज व्याज मुल्यवी	(६८,३९०।००)		
१४.२	वीमा दावी हिसाव	२,५७४,७८२।०७	-	-
	न्यून : व्यवस्था	(२,५७४,७८२।०७)		
१४.३	अग्रिम आयकर भुक्तानी		१०,९३९,०४३।९२	-
१४.४	अग्रिम कर तथा रजिष्ट्रेशन भुक्तानी		-	-
१४.५	धरौटी		२,८५६,४०१।०२	२,८४१,४०१।०२
१४.६	नागरिक लगानीकोष (कर्मचारी उपदान)		६३३,६१७,०४३।४३	४१९,७६१,११०।३२
	जम्मा		१,५५३,६१७,०९६।५८	१,२४८,५४५,४९२।१२

ग्रामीण विकास लघुवित्त वित्तीय संस्था लिमिटेड
(२०७८ आषाढ मसान्त)

अन्य सम्पत्ति (थप विवरण)

अनुसूची ४.१२ क

क्र.सं.	विवरण	यस वर्ष रू.			गत वर्ष रू.
		१ वर्ष सम्म	१ वर्षदेखि माथि ३ वर्षसम्म	३ वर्षभन्दा माथि	
१.	कर्जामा असुल गर्न बाँकी व्याज	१०७,७१७,५२६।३५	१५०,११२,८५०।६९	५१२,३२९,७६३।०२	६९४,५९८,३३५।०८
२.	शाखा मिलान हिसाव	-	-	-	-
३.	एजेन्सी हिसाव	-	-	-	-
	जम्मा	१०७,७१७,५२६।३५	१५०,११२,८५०।६९	५१२,३२९,७६३।०२	६९४,५९८,३३५।०८

ग्रामीण विकास लघुवित्त वित्तीय संस्था लिमिटेड
(२०७८ आषाढ मसान्त)
सम्भावित दायित्वहरू

अनुसूची ४.१३

क्र.सं.	विवरण	यस वर्ष रू.	गत वर्ष रू.
१.	जमानत	-	-
२.	अपरिवर्त्य कर्जा प्रतिवद्धता (Irrevocable Loan Commitment)	-	-
३.	आयकर वापत सम्भावित दायित्व (Contingent Liabilities on Income Tax)	६,७६४,४७८।००	६,७६४,४७८।००
४.	Acceptance सहित अन्य सबै प्रकारका सम्भावित दायित्वहरू	-	-
५.	चुक्ता वा भुक्तान हुन बाँकी शेयर लगानी	-	-
६.	भुक्तानीको लागि दावी परेको जमानत	-	-
७.	संस्थाउपर दावी परेको तर संस्थाले दायित्व स्वीकार नगरेको दायित्वहरू	-	-
	जम्मा	६,७६४,४७८।००	६,७६४,४७८।००

ग्रामीण विकास लघुवित्त वित्तीय संस्था लिमिटेड
(२०७८ आषाढ मसान्त)
ब्याज आम्दानी

अनुसूची ४.१४

क्र.सं.	विवरण	यस वर्ष रू.	गत वर्ष रू.
क.	कर्जा सापट	१,७५१,८५७,८४४।०८	१,६८४,३२६,१०८।१७
ख.	लगानीमा:		
	१. नेपाल सरकारको ऋणपत्र	-	-
	२. नेपाल राष्ट्र बैंकको ऋणपत्र	-	-
	३. डिभेन्चर तथा बण्ड:	-	-
	४. अन्तर बैंक लगानी ब्याज	-	-
ग.	एजेन्सी मौज्दातमा:	-	-
घ.	माग तथा अल्प सुचनामा प्राप्त हुने मौज्दातमा :	-	-
ड.	अन्यमा:	-	-
	१. अन्य इजाजत प्राप्त संस्थामा जम्मा गरेको निक्षेप	२४,७९७,१८९।४०	३५,२४७,०६९।६६
	२. नागरिक लगानीकोष	३०,१२८,५७१।११	३०,१९४,२४५।०३
	जम्मा	१,८०६,७८३,६०४।५९	१,७४९,७६७,४२२।८६

ग्रामीण विकास लघुवित्त वित्तीय संस्था लिमिटेड
(२०७८ आषाढ मसान्त)
ब्याज खर्च

अनुसूची ४.१५

क्र.सं.	विवरण	यस वर्ष रू.	गत वर्ष रू.
क.	निक्षेप दायित्वमाशः	-	-
	१. सदस्यहरुको बचतमा	२०६,९४४,३७८.६७	२१६,८८२,२०६.१०
	२. सर्वसाधारणको निक्षेपमा	-	-
ख.	कर्जा सापटमाः	-	-
	१. ऋणपत्र तथा बण्ड	-	-
	२. नेपाल राष्ट्र बैंकबाट प्राप्त कर्जा	७,१८६,४३३.२२	१,४५७,२६२.३५
	३. बैंक/वित्तीय संस्था कर्जा	३४८,६५५,६३९.२८	४९६,४१९,९२२.३३
	४. अन्य संगठित संस्था	-	-
	५. अन्य कर्जा (नेपाल सरकार)	४,४८७,००९.९८	४,४८७,००९.९८
ग.	अन्यमाः	-	-
	१. कर्मचारी बचतमा	-	-
	२. कर्मचारी सञ्चयकोषमा	-	-
	जम्मा	५६७,२७३,४६९.९५	७१९,२४६,४००.७६

ग्रामीण विकास लघुवित्त वित्तीय संस्था लिमिटेड
(२०७८ आषाढ मसान्त)
कमिशन तथा अन्य संचालन आम्दानी

अनुसूची ४.१६

क्र.सं.	विवरण	यस वर्ष रू.	गत वर्ष रू.
१.	सेवा शुल्क	१६६,५७०,१६२।७०	१२०,८६६,९३२।००
२.	नवीकरण शुल्क	-	-
३.	इ.प्रा. कमिशन वापत	-	-
४.	बट्टा आम्दानी	-	-
५.	अन्य		
५.१	अन्य सञ्चालन आम्दानी	४,७९७,३६८।३६	७,४४५,०७८।१९
५.२	विमा कमिशन (कर्मचारीहरु र ऋणीहरुको जीवन वीमा)	३,०८४,५३९।३२	२,८९१,६४१।२२
५.३	रेमिटेन्स फी	-	-
५.४	ब्याज आय (कर्मचारी सापटी)	१०,३५०,३९६।२८	८,९९९,०४२।१३
	जम्मा	१८४,८०२,४६६।६६	१४०,२०२,६९३।५४

ग्रामीण विकास लघुवित्त वित्तीय संस्था लिमिटेड
(२०७८ आषाढ मसान्त)
कर्मचारी खर्च

अनुसूची ४.१७

क्र.सं.	विवरण	यस वर्ष रू.	गत वर्ष रू.
१	तलब	३५९,४९४,२०९।२८	३६१,१८४,९८४।२२
२	भत्ता :		
२.१	जिम्मेवारी भत्ता	५,७१३,०५२।१३	५,५२६,९०९।००
२.२	ग्रामीण विकास खर्च	३७,६०५,१७८।३२	३५,९७१,४४४।१४
२.३	का.मु.भत्ता	४२८,२६२।६८	३९३,०८३।७४
२.४	समायोजन भत्ता	-	-
२.५	आवास भत्ता	१५,५९५,०३३।१८	१५,४२०,७७४।५४
२.६	विशेष भत्ता	१०७,३८७।००	१२०,०००।००
२.७	प्राविधिक भत्ता	-	-
२.८	दशै खर्च	२९,३७१,२१३।००	२९,३९५,१२५।००
२.९	सुरक्षा भत्ता	९०१,८२१।६२	७०१,९७९।११
२.१०	खातावन्दी खर्च	३,८८१,४३०।००	३,९९१,४९०।००
२.११	परिवहन खर्च	-	-
२.१२	दुर्गम भत्ता	-	-
२.१३	सञ्चार खर्च	८१,९१०।६७	७८,०००।००
२.१४	प्रोत्साहन भत्ता	-	२७,५०६।७३
३	सञ्चयकोषमा थप	३४,८७०,९६५।४७	३३,५६३,९५७।१३
४	तालिम तथा गोष्ठी खर्च	२,९४६,३८०।८९	२,३८८,६६५।५५
५	पोशाक	८,१४०,०००।००	८,३००,०००।००
६	औषधोपचार	२९,११८,३०४।७४	२९,०६४,६२३।४५
७	बीमा	१४,७३७,०७४।३२	१५,६५२,६१५।१२
८	विदा वापतको व्यवस्था	१५,७२८,७४४।००	५४,६१४,९७९।९३
९	पेन्सन तथा उपदान व्यवस्था	१२४,०६४,३५४।००	२९२,३०८,२७७।००
१०	कर्मचारी दक्षता अभिवृद्धि कोष व्यवस्था		
१०	अन्य :		
१०.१	खाजा खर्च	१,२८३,०२८।००	१,३६७,२८६।००
१०.२	पदपूर्ति खर्च		
	क) भत्ता	२४,०००।००	४,८००।००
	ख) अन्य खर्च	२४,०२८।२०	१९,४५०।९५
१०.३	इनाम, अनुदान, मिनाहा, प्रोत्साहन खर्च	-	-
१०.४	रेनकोट गमबुट तथा क्याल्कुलेटर खर्च	१,०३६,४६६।८९	१,०५१,५००।००
१०.५	वार्षिकोत्सव खर्च	-	१,५२२,९५०।००
१०.६	सञ्चित विदाको रकम भुक्तानी खर्च	२३,१९४,६०४।७६	२४,९९५,१७०।०१
	जम्मा	७०८,३४७,४४९।१५	९१७,६६५,५७१।६२

ग्रामीण विकास लघुवित्त वित्तीय संस्था लिमिटेड
(२०७८ आषाढ मसान्त)
अन्य संचालन खर्च

अनुसूची ४.१८

क्र.सं.	विवरण	यस वर्ष रू.	गत वर्ष रू.
१.	घरभाडा	३४,९४२,८९१।००	३३,९९५,२९८।००
२.	बत्ती बिजुली र पानी	२,६९६,०९९।३६	२,४५९,६३३।९७
३.	मर्मत तथा सम्भार:		
	(क) भवन	-	-
	(ख) सवारी साधन	१,२०३,२८५।७६	७५८,०९७।५७
	(ग) अन्य	३७,८८४।००	२९,३८५।७९
४.	बीमा	७५४,०७६।२९	७८४,०२७।४९
५.	पोष्टेज, टेलिक्स, टेलिफोन, फ्याक्स	३,८२९,४५६।७५	३,५४०,९२७।२८
६.	कार्यालय उपकरण फर्निचर र सम्भार	६९३,६९०।२६	७६६,९९५।९०
७.	भ्रमण भत्ता र खर्च	४,८९८,४८२।५०	५,२०२,२९९।००
८.	मसलन्द खर्च	५,८०८,२७६।८९	४,९२८,९७९।३९
९.	पत्रपत्रिका तथा पुस्तक	९९,७२९।००	६६६,६५९।००
१०.	विज्ञापन	९५०,४२८।८६	४०२,४८६।५४
११.	कानूनी खर्च	७४,८३०।००	४३२,३३९।३२
१२.	चन्दा	-	-
१३.	सञ्चालक समिति सम्बन्धी खर्च :		
	(क) बैठक भत्ता	३३९,०००।००	४७५,०००।००
	(ख) अन्य खर्च	३०७,२३३।००	६३६,५६०।९२
	(ग) अन्य समिति सम्बन्धी खर्च :		
	(अ) बैठक भत्ता	४७,६००।००	९७,९००।००
	(आ) अन्य खर्च	४०,६२६।२९	९३०,९३४।७६
१४.	साधारण सभा सम्बन्धी खर्च	-	२७२,५०७।७५
१५.	लेखा परीक्षण सम्बन्धी :		
	(क) लेखा परीक्षण शुल्क	५९३,२५०।००	५९३,२५०।००
	(ख) अन्य खर्च	३०,३५९।३५	२२४,८९६।६६
	(ग) आन्तरिक लेखा परीक्षण खर्च	७५६,४७९।००	९,०९३,३३५।००
१६.	रकम स्थानान्तरण कमिशन	३४,६५६।६६	३०,५४४।२६
१७.	स्थीर सम्पत्तिमा हास कट्टी	५,०५२,०२४।४०	६,२६३,४७६।८६
१८.	पूर्व सञ्चालन खर्च अपलेखन	-	-
१९.	शेयर निष्काशन/व्यवस्थापन खर्च	३९८,४९०।९५	९,५६८,८९७।४५
२०.	प्राविधिक सेवा सोधभर्ना	९३,००२।४०	३५,९९९।००

२१.	मनोरञ्जन खर्च	-	-
२२.	अपलेखन खर्च	-	-
२३.	सुरक्षा खर्च	-	-
२४.	कर्जा सुरक्षण प्रिमियम	-	-
२६.	कमिशन र डिस्काउण्ट	-	-
२६.१	अन्य :		
२६.२	यातायात खर्च	१४,२४९,६६८।००	१३,३१६,०६६।००
२६.३	फुटकर फर्निचर खर्च	२६०,०६०।०४	३१४,९७७।९९
२६.४	पर्दा कार्पेट	२४८,६२५।००	३३१,२१९।६०
२६.५	कर तथा रजिष्ट्रेशन	६,३३२,५६७।२०	३,०९३,९७०।५७
२६.६	कार्यशाला गोष्ठी		
२६.७	अतिथि सत्कार खर्च	४,४८८,५२५।५०	३,८८१,९४८।११
२६.८	सवारी इन्धन	९१४,६६०।१८	९२४,८२४।२७
२६.९	अन्य फुटकर खर्च	३,६०६,१२४।७९	१,८१६,०९५।०५
२६.१०	अनुदान सम्पत्तिमा ह्रास खर्च	१,७६६।०५	२,३५४।०७
२६.११	सफ्टवेयर सम्बन्धी खर्च	४००,६३९।२४	६१२,१७६।०४
२६.१२	सेवा/कर्जा नविकरण शुल्क	४,५०३,२२९।०१	२,४००,६६३।००
२६.१३	सदस्यता शुल्क	६५,०००।००	३०,०००।००
२६.१४	वार्षिकोत्सव खर्च	४१९,९६४।००	९५१,४९६।२०
२६.१५	व्यवस्थापन तथा संगठन सर्भे खर्च	-	-
	जम्मा	९८,१०८,५८५।५७	९३,०४७,३३३।८५

ग्रामीण विकास लघुवित्त वित्तीय संस्था लिमिटेड
(२०७८ आषाढ मसान्त)
सम्भावित नोक्सानी व्यवस्था

अनुसूची ४.१९

क्र.सं.	विवरण	यस वर्ष रू.	गत वर्ष रू.
१.	कर्जा नोक्सानी व्यवस्थामा भएको वृद्धि	२३७,८९७,३१५।२४	४१२,७६९,१४६।२७
२.	लगानी नोक्सानी व्यवस्थामा भएको वृद्धि	-	-
३.	गैर बैकिग सम्पत्ति नोक्सानी व्यवस्था	-	-
४.	अन्य सम्पत्तिमा गरिएको व्यवस्था	-	-
	जम्मा	२३७,८९७,३१५।२४	४१२,७६९,१४६।२७

ग्रामीण विकास लघुवित्त वित्तीय संस्था लिमिटेड
(२०७८ आषाढ मसान्त)
गैर सञ्चालन आम्दानी/नोक्सान

अनुसूची ४.२०

क्र.सं.	विवरण	यस वर्ष रू.	गत वर्ष रू.
१.	लगानी बिक्रीबाट आम्दानी/(नोक्सान)	२,०९०,८५५।८०	२५,३७८,८८७।७५
२.	सम्पत्ति बिक्रीबाट आम्दानी/(नोक्सान)	९३,४०१।५४	-
३.	लाभांश	-	२,२८०,०६६।७८
४.	अन्य	१,७६६।०५	५९३,४१२।३२
	खुद गैर सञ्चालन आम्दानी/(नोक्सान)	२,१८६,०२३।३९	२८,२५२,३६६।८५

ग्रामीण विकास लघुवित्त वित्तीय संस्था लिमिटेड
(२०७८ आषाढ मसान्त)
सम्भावित नोक्सानी व्यवस्थाबाट फिर्ता

अनुसूची ४.२१

क्र.सं.	विवरण	यस वर्ष रु.	गत वर्ष रु.
१.	कर्जा नोक्सानी व्यवस्थाबाट फिर्ता	१६५,३२८,८६८।५३	१२३,४७८,०३३।५६
२.	गैर बैंकिंग सम्पत्ति नोक्सानी व्यवस्थाबाट फिर्ता	-	-
३.	लगानी व्यवस्थाबाट फिर्ता	-	-
४.	अन्य सम्पत्तिको व्यवस्थाबाट फिर्ता	३,८२०,५६०।३८	१६,५५८,०८६।४२
	जम्मा	१६९,१४९,४२८।९१	१४०,०३६,११९।९८

ग्रामीण विकास लघुवित्त वित्तीय संस्था लिमिटेड
(२०७८ आषाढ मसान्त)
असामान्य कारोबारहरूबाट भएको आम्दानी/खर्च

अनुसूची ४.२२

क्र.सं.	विवरण	यस वर्ष रु.	गत वर्ष रु.
१.	अपलेखन भएको कर्जाको असुली	१०३,६५३।००	८९,५५०।००
२.	स्वेच्छिक अवकाश खर्च	-	-
३.	असुली हुन नसक्ने कर्जाको अपलेखन (४.२२क)	-	-
४.	अन्य खर्च/आम्दानी	-	-
५.	अन्य	-	-
	जम्मा	१०३,६५३।००	८९,५५०।००

ग्रामीण विकास लघुवित्त वित्तीय संस्था लिमिटेड
(२०७८ आषाढ मसान्त)
अपलेखित कर्जाको विवरण

अनुसूची ४.२२ क

क्र. सं.	कर्जा प्रकार	अपलेखन गरिएको रकम	धितो/जमानी को प्रकार तथा रकम	धितो मुल्याङ्कनको आधार	कर्जा स्वीकृत गर्ने अधिकारी/तह	कर्जा असूलीका लागि भए गरेका प्रयास	कैफियत
१		-	-	-	-	-	-
२		-	-	-	-	-	-
३		-	-	-	-	-	-
४		-	-	-	-	-	-
५		-	-	-	-	-	-
	कुल कर्जा	-	-	-	-	-	-

नोट: आर्थिक वर्षभरीमा अपलेखन गरिएको कर्जाको विवरण माथि उल्लेख गर्नु पर्नेछ।

ग्रामीण विकास लघुवित्त वित्तीय संस्था लिमिटेड
(२०७८ आषाढ मसान्त)

संचालक, कार्यकारी प्रमुख, संस्थापक, कर्मचारी, शेयर
होल्डरहरूलाई गएको कर्जा सापट विवरण

अनुसूची ४.२३

प्रवाहित कर्जा सापटको कुल रकममध्ये सञ्चालक, कार्यकारी प्रमुख, संस्थापक, कर्मचारी, शेयरधनीहरू र निजहरूकोपरिवारका सदस्य वा त्यस्ता व्यक्ति जमानी बसेको वा म्यानेजिङ एजेन्ट भएको कुनै संस्था वा कम्पनीलाई गएको रकमको विवरण देहाय बमोजिम छ ।

संस्थापक/सञ्चालक/कार्यकारी	गत वर्षसम्मको बाँकी		यस वर्ष असुली		यसवर्ष थप कर्जा	आषाढ मसान्तसम्म बाँकी	
	सावाँ	व्याज	सावाँ	व्याज		सावाँ	व्याज
प्रमुखको नाम							
(क) सञ्चालक:							
१.							
२.							
(ख) कार्यकारी प्रमुख :							
१.							
२.							
(ग) संस्थापक							
१.							
२.							
(घ) कर्मचारी							
१.							
२.							
शेयरधनीहरू							
१.							
२.							
जम्मा	-	-	-	-	-	-	-

ग्रामीण विकास लघुवित्त वित्तीय संस्था लिमिटेड
(२०७८ आषाढ मसान्त)
पूँजीकोष तालिका

अनुसूची ४.२४

(रु. हजारमा)

विवरण	यस वर्ष रू.	गत वर्ष रू.
(क) प्राथमिक पूँजी	१,२११,६४७।५६	८९५,१२६।६४
१) चूक्ता पूँजी (साधारण शेयर)	९८२,५००।००	९८२,५००।००
२) प्रस्तावित वोनश शेयर	-	-
३) शेयर प्रिमियम	६६,२७०	६६,२७०।००
४) फिर्ता नहुने अग्राधिकार शेयर	-	-
५) साधारण जगेडा कोष	३२०,९७३।२२	२५३,४१६।३२
६) सञ्चित नाफा/(नोक्सान) (गत आ.व. सम्मको)	(१६४,८३३।८१)	(१११,४१५।८९)
७) वासलातमा देखाईएको चालु आ.व.को नाफा-नोक्सान हिसावको रकम	२५३,३३८।३८	(५३,४१७।९२)
८) पूँजी फिर्ता जगेडा कोष	-	-
९) पूँजी समायोजन कोष	-	-
१०) कल्स इन एडभान्स	-	-
११) अन्य स्वतन्त्र कोषहरु	३०६,६८०।८९	३०६,६८०।८९
घटाउने:		
- ख्याति (Goodwill) वापतको रकम	-	-
(स्थगन कर सम्पत्ति (Deferred Tax Assets)	(५५१,०९९।६७)	(५४६,७२५।३१)
- सीमाभन्दा बढी शेयर, सुरक्षणमा लगानी गरिएको रकम	-	-
- वित्तीय स्वार्थ रहेको कम्पनीको धितोपत्रमा लगानी गरेको रकम	-	-
- अवास्तविक सम्पत्ति (Fictitious Assets)	-	-
- यस बैंकको निर्देशन पालना नगरी स्वप्रयोजनका लागि घरजग्गा खरिद गरेको रकम	(४,१८१।४५)	(४,१८१।४५)
- प्रचलन ऐन तथा कानूनले प्रतिबन्ध गरेका व्यक्ति तथा समूहहरुलाई प्रदान गरेको कर्जा तथा सुविधाहरु	-	-
(ख) पूरक पूँजी	१७५,५२५।४३	१०८,८७२।०७
१) असल कर्जाको लागि गरिएको कर्जा नोक्सानी व्यवस्था । सामान्य कर्जा नोक्सानी	१७५,५००।४३	१०८,८४७।०७
२) अतिरिक्त कर्जा नोक्सानी व्यवस्था	-	-
३) हाइब्रिड पूँजी उपकरणहरु	-	-
४) सुरक्षण नराखिएको सहायक आवधिक ऋण	-	-
५) सम्पत्ति पुनर्मूल्याङ्कन कोष	-	-

विवरण	यस वर्ष रू.	गत वर्ष रू.
६) लगानी समायोजन कोष	२५	२५
(ग) जम्मा पूँजीकोष (क+ख)	१,३८७,१७२।९९	१,००३,९९८।७१
(घ) जोखिम भारित सम्पत्तिको आधारमा कायम गर्नुपर्ने न्यूनतम पूँजीकोष		
पूँजीकोष (८.०० प्रतिशत)	१,२३९,०७३।५९	९५८,६१३।५७
प्राथमिक पूँजी (४.०० प्रतिशत)	६१९,५३६।७९	४७९,३०६।७८
पूँजीकोष (अधिक/न्यून) (०.९६ प्रतिशतले अधिक)	१४८,०९९।४०	४५,३८५।१४
प्राथमिक पूँजी (अधिक/न्यून) (३.८२ प्रतिशतले अधिक)	५९२,११०।७७	४१५,८१९।८६
	पूँजीकोष	८१६
	प्राथमिक पूँजी	७४७

ग्रामीण विकास लघुवित्त वित्तीय संस्था लिमिटेड

(२०७८ आषाढ मसान्त)

जोखिम भारित सम्पत्ति विवरण तालिका

अनुसूची ४.२४ क

(रु. हजारमा)

(क) बासलात भित्रका सम्पत्तिहरू (On-Balance sheet Items)	भार	यस वर्ष रू.		गत वर्ष रू.	
		रकम	जोखिम भारित सम्पत्ति	रकम	जोखिम भारित सम्पत्ति
नगद मौज्जात	0%	७५,०९६।०४	-	७६,६९५।३९	-
नेपाल राष्ट्र बैंकमा रहेको मौज्जात	0%	९६६।७९	-	९६६।७९	-
नेपाल सरकारको सुरक्षणपत्रमा गरिएको लगानी	0%	-	-	-	-
नेपाल राष्ट्र बैंक ऋणपत्रमा गरिएको लगानी	0%	-	-	-	-
आफ्नै मुद्दती रसीदको धितोमा पूर्ण सुरक्षित हुने गरी प्रदान गरिएको मुद्दती रसीद धितो कर्जा	0%	-	-	-	-
सरकारी सुरक्षणपत्रको धितोमा पूर्ण सुरक्षित हुनेगरी प्रदान गरेको कर्जा	0%	-	-	-	-
सरकारी सुरक्षणपत्रको पाउनु पर्ने व्याज रकम (Accrued Interest)	0%	-	-	-	-
बैंक तथा वित्तीय संस्थाहरूमा रहेको मौज्जात/मुद्दति रसिदको दावी (Claims)	20%	६४७,४५५।५९	९२९,४९९।९०	७८२,८७७।०९	९५६,५७५।४२
मार्गेको बखत प्राप्त हुने रकम (Money at Call)	20%	-	-	-	-
अन्तर बैंक/ संस्था सापटी	20%	-	-	-	-
शेयर, डिभेन्चर एवं बण्डमा भएको लगानी	100%	२,०२५।००	२,०२५।००	२,०२५।००	२,०२५।००
अन्य लगानीहरू	100%	८००,०००।००	८००,०००।००	-	-
कर्जा, सापट (कुल रकम)	100%	९२,६६७,४८८।९९	९२,६६७,४८८।९९	९०,२८९,४८८।४७	९०,२८९,४८८।४७
स्थिर सम्पत्तिहरू	100%	२३,७८३।३०	२३,७८३।३०	२८,४५८।२९	२८,४५८।२९
पाउनुपर्ने अन्य खुद व्याज रकम (कुल पाउनु पर्ने व्याज- सरकारी ऋणपत्र तथा बचत पत्रको व्याज- व्याज मुलतवी)	100%	-	-	-	-
अन्य सबै सम्पत्तिहरू (खुद अग्रीम कर दाखिला वाहेक)	100%	९,५५९,७८९।८९	९,५५९,७८९।८९	९,२६५,६६२।६९	९,२६५,६६२।६९
क) जम्मा		९५,७७५,८०५।४४	९५,९८२,५७८।२०	९२,४४५,३७३।६४	९९,७४२,२०९।८७

(ख) वासलात बाहिरका कारोवारहरु (Off balance sheet Items)		-	-	-	-
जमानत	100%	-	-	-	-
अपरिवर्त्य कर्जा प्रतिबद्धता (Irrevocable Loan Commitment)	100%	-	-	-	-
आयकर वापत सम्भावित दायित्व (Contingent Liabilities on Income Tax)	100%	६,७६४।४८	६,७६४।४८	६,७६४।४८	६,७६४।४८
Acceptance सहित अन्य सवै प्रकारका सम्भावित दायित्वहरु	100%	-	-	-	-
चुक्ता वा भुक्तान हुन बाँकी शेयर लगानी	100%	-	-	-	-
भुक्तानीको लागि दावी परेको जमानत	200%	-	-	-	-
संस्थाउपर दावी परेको तर संस्थाले दायित्व स्वीकार नगरेको दायित्वहरु	200%	-	-	-	-
सञ्चालन जोखिमको लागि कूल सम्पत्तिको दुई प्रतिशत बराबरको रकम	100%	२९९,०७७।९६	२९९,०७७।९६	२३३,६९५।२६	२३३,६९५।२६
(ख) जम्मा		३०५,८४९।६४	३०५,८४९।६४	२४०,४५९।७४	२४०,४५९।७४
कुल जोखिम भारित सम्पत्तिको जम्मा (क) + (ख)		९६,०८९,६४७।०८	९५,४८८,४९९।८४	९२,६८५,८३३।३८	९९,९८२,६६९।६९

ग्रामीण विकास लघुवित्त वित्तीय संस्था लिमिटेड

(२०७८ आषाढ मसान्त)

प्रमुख सूचकाङ्क

अनुसूची ४.२५

(रु. हजारमा)

क्र. सं.	विवरण	सूचकाङ्क	आ.व. २०७३/७४	आ.व. २०७४/७५	आ.व. २०७५/७६	आ.व. २०७६/७७	आ.व. २०७७/७८
१.	खुद नाफा/कुल आमदानी प्रतिशत	प्रतिशत	७.९८	९.०६	१०.१५	(१०.५१)	१५.६२
२.	प्रति शेयर आमदानी	रु.	२३१०१	२४१४७	२१४६	(२२१०१)	३४१३८
३.	प्रति शेयर बजार मूल्य	रु.	७४६१००	६९३१००	३६०१००	४३०१००	१२२५
४.	मूल्य आमदानी अनुपात (PE Ratio)	अनुपात	३२४२	२५१०५	१६१७८	(१९१५४)	३५.६३
५.	शेयर पूँजीमा लाभांश (बोनस सहित)	प्रतिशत	-	-	-	-	-
६.	शेयर पूँजीमा नगद लाभांश भुक्तानी	प्रतिशत	-	-	-	-	-
७.	व्याज आमदानी/कर्जा तथा सापट	प्रतिशत	१७.९४	१७.०१	१६.५८	१६.३७	१३.५५
८.	कर्मचारी खर्च/कुल सञ्चालन खर्च	प्रतिशत	५३.७५	४२.०८	४२.६२	४२.८३	४३.९५
९.	कुल निक्षेप तथा सापटीमा व्याज खर्च	प्रतिशत	६.१२	८.७२	८.८३	८.८०	५.४६
१०.	सटही घटबढ आमदानी/कुल आमदानी	प्रतिशत	-	-	-	-	-
११.	कर्मचारी बोनस/कुल कर्मचारी खर्च	प्रतिशत	२.७२	३.५६	४.१९		७.०८
१२.	खुद नाफा/कर्जा सापट	प्रतिशत	१.६६	१.८५	२.००	(२.१०)	२.६७
१३.	खुद नाफा/कुल सम्पत्ति	अनुपात	१४५	१६१	१७६	(११८८)	२१२६
१४.	कुल कर्जा/निक्षेप	प्रतिशत	३४२.३५	३१५.५८	३०५.९५	२८८.८१	३३३.४८
१५.	कुल सञ्चालन खर्च/कुल सम्पत्ति	प्रतिशत	१५.६९	१५.२२	१४.५१	१८.५९	१०.७८
१६.	जोखिम भारित सम्पत्तिमा पूँजीकोषको पर्याप्तता						
	(क) प्राथमिक पूँजी	प्रतिशत	४.२६	५.९१	८.८४	७.१२	७.८२
	(ख) पूरक पूँजी	प्रतिशत	०.८८	०.८९	०.८६	०.९२	१.१४
	(ग) कुल पूँजी कोष	प्रतिशत	५.१४	६.८०	९.७०	८.०४	८.९६
१७.	तरलता (CRR)	अनुपात	०५०	०५०	०५०	०५०	०५०
१८.	निष्कृत कर्जा/कुल कर्जा	प्रतिशत	४.१९	४.३८	४.२३	५.१९	३.३५
१९.	व्याज दर अन्तर (Weighted Average Interest) Rate Spread)		१३.१६	८.८१%	८.५३%	७.७९%	८.७२%
२०.	बुक नेटवर्थ	रु.	५६७,८७८,६६९/५७	८१७,६७३,६५४/४९	१,२६८,६२१,१३८/०१	१,२७३,४८५,२६३/३६	१,५९४,३७८,७७२/०९
२१.	कुल शेयर	संख्या	५,५७५,०००	६,५५०,०००	९,२४२,१५६	९,८२५,०००	९,८२५,०००
२२.	कुल कर्मचारी	संख्या	९१७	९१७	९१८	८८९	८६८
२३.	अन्य		-	-	-	-	-

ग्रामीण विकास लघुवित्त वित्तीय संस्था लिमिटेड

(२०७८ आषाढ मसान्त)

अनुसूची ४.२६

२०७७ श्रावण १ देखि २०७८ आषाढ मसान्तसम्म अवधिको वित्तीय विवरणसंग सम्बन्धित

प्रमुख लेखा नीतिहरू:

१. सामान्य जानकारी:

नेपालमा रहेका ५ वटा ग्रामीण विकास बैंकहरू क्रमशः पूर्वाञ्चल ग्रामीण विकास बैंक लि., मध्यमाञ्चल ग्रामीण विकास बैंक लि., पश्चिमाञ्चल ग्रामीण विकास बैंक लि., मध्यपश्चिमाञ्चल ग्रामीण विकास बैंक लि. र सुदूरपश्चिमाञ्चल ग्रामीण विकास बैंक लि. एक आपसमा गाभिइ नेपाल ग्रामीण विकास बैंक लिमिटेड भए पश्चात २०७१ श्रावण ३० गते देखि संयुक्त कारोबार शुरु गरेको हो र हाल यस संस्थाको नाम परिवर्तन भई ग्रामीण विकास लघुवित्त वित्तीय संस्था लिमिटेड रहेको छ। यस वित्तीय संस्था प्रचलित कम्पनी ऐन अन्तर्गत सिमित दायित्व भएको पब्लिक लिमिटेड कम्पनीको रूपमा स्थापित भई बैंक तथा वित्तीय संस्था सम्बन्धी ऐन २०६३ अनुसार नेपाल राष्ट्र बैंक बाट “घ” वर्गको इजाजतपत्र प्राप्त गरी वित्तीय कारोबार गर्दै आइरहेको छ। यसको रजिष्टर्ड कार्यालय बुटवल १० कालिकानगर, रुपन्देहीमा रहेको छ। यो वित्तीय संस्था नेपाल धितोपत्र विनिमय बजार लिमिटेडमा सूचिकृत छ।

प्रस्तुत वित्तीय विवरणले वित्तीय संस्थाको २०७७ श्रावण १ देखि २०७८ आषाढ मसान्तसम्म अवधिको संचालन नतिजा, नगद प्रवाह र २०७८ आषाढ मसान्तको वित्तीय अवस्था चित्रण गर्दछ। यी वित्तीय विवरणहरू वित्तीय संस्थाको संचालक समितिको मिति २०७८/०९/०४ गते बसेको बैठकले पारित गरेको छ।

२. वित्तीय विवरण तयारीको आधार:

प्रस्तुत वित्तीय विवरणहरू ऐतिहासिक लागत पद्धती प्रयोग गरी प्रोदभावी आधारमा (बुँदा नं. ५.१ “क” र ५.१ “३” उल्लेख गरिएको कर्जा सापटीमा प्राप्त हुने ब्याज, कमिशन तथा अन्य सञ्चालन र लाभांश आय बाहेक) तयार गरिएको छ। वित्तीय विवरणहरू लेखाका सर्वमान्य सिद्धान्त, नेपाल लेखामान (NFRS लागु हुनु अघिको), नेपाल राष्ट्र बैंकबाट जारी भएका निर्देशन तथा परिपत्रहरू मुख्य रूपमा निर्देशन नं. ४ मा दिएका ढाँचाहरू अनुरूप तयार पारिएको छ। बैंकको लेखा नीति लागु गराउन व्यवस्थापनको विवेकको प्रयोग आवश्यक छ। लागु गरिएका लेखा नीतिहरू र लेखा अनुमानहरू विषयवस्तु अनुसार उचित छन् र नेपाल राष्ट्र बैंकले तोकको ढाँचा अनुरूप छ, भन्ने व्यवस्थापनको धारणा छ।

३. नियमनको परिपालना:

अन्यथा उल्लेख गरिएको बाहेक, प्रस्तुत वित्तीय विवरणहरू लेखाको सर्वमान्य सिद्धान्त तथा नेपाल लेखामान (NFRS लागु हुनु अघिको) बमोजिम, नेपाल राष्ट्र बैंकबाट जारी निर्देशिका ४ मा दिइएको ढाँचा अनुसार र बैंक तथा वित्तीय संस्था सम्बन्धी ऐन २०७३ को आवश्यकता अनुसार बनाइएको छ जुन Nepal Financial Reporting Standard (NFRS) सिद्धान्तहरूसँग पूर्णतया मेल खाएको छैन।

४. प्रमुख लेखा नीतिहरूको सारांश:

वित्तीय विवरणहरू तयार पार्दा आधार मानिएका लेखा नीतिहरू तल उल्लेख गरिएका छन्। अन्यथा उल्लेख गरिएकोमा बाहेक यी नीतिहरूको पालना निरन्तर रूपमा गरिएको छ।

५. आम्दानी/खर्च लेखाङ्कन नीति:

निक्षेपमा दिइने तथा कर्जामा लिइने ब्याज गणना गर्दा ३६५ दिनलाई एक वर्षको आधार मानी गणना गरिएको छ। आम्दानी तथा खर्च लेखाङ्कन नीति निम्न रहेको छ :

५.१ आम्दानी लेखाङ्कन नीति

क) ब्याज आम्दानी

लगानीबाट प्राप्त हुने ब्याज आम्दानीलाई प्रोदभावी आधार (Accrual Basis) मा लेखांकन गर्ने नीति रहेको छ। कर्जा तथा सापटीमा प्राप्त हुने ब्याजलाई नगद प्राप्तिको आधार (Cash Basis) मा आम्दानी जनाइएको छ। मिति २०७८/०१/०१ देखि वित्तीय संस्थाले प्रवाह गरेको लघु व्यवसाय कर्जामा १४.४५ र लघु उद्यम (धितो) मा १२.४५ प्रतिशतका दरले घट्टो रकममा ब्याज गणना गर्ने गर्दै आएको छ। साँवा तथा ब्याज साप्ताहिक/पाक्षिक/मासिक रूपमा असुली गर्ने गरिएको छ।

ख) कमिशन तथा डिस्काउण्ट आय:

वित्तीय जमानत जारी गर्दा, शेयर प्रत्याभुति गर्दा, अन्य वित्तीय संस्थाहरूको शेयर निष्काशनको लागि कलेक्सनको कार्य गर्दा तथा अन्य सेवाहरू उपलब्ध गराउँदा प्राप्त हुने कमिशन, शुल्क आदिलाई नगद प्राप्तीको आधारमा लेखाङ्कन गर्ने नीति लिइएको छ।

ग) अन्य संचालन आम्दानी:

वित्तीय संस्थाले कर्जा लगानी गर्दा, कर्जा नविकरण गर्दा तथा अन्य विभिन्न सेवाहरू उपलब्ध गराउँदा प्राप्त गर्ने कमिशन, शुल्क आदिलाई नगद प्राप्तीको आधारमा लेखाङ्कन गर्ने नीति लिइएको छ।

घ) लाभांश आम्दानी:

शेयर लगानीमा प्राप्त लाभांश आम्दानीलाई नगद प्राप्तिको आधारमा करकट्टी पछिको खुद रकमलाई आम्दानी जनाउने नीति रहेको छ। वोनश शेयर प्राप्त गर्दा लागत मूल्य यथावत राखी शेयर संख्या मात्र बृद्धि गर्ने नीति रहेको छ।

नेपाल लेखामान १८ (आयको लेखाङ्कन) अनुसार आम्दानीको लेखाङ्कन प्रोदभावि आधारमा (Accrual Basis) गर्नुपर्ने भएता पनि वित्तीय संस्थाले कर्जाको ब्याज आय, कमिशन तथा डिस्काउण्ट आय, अन्य सञ्चालन आम्दानी र लाभांश आम्दानी नगद प्राप्तिको आधारमा लेखाङ्कन गर्ने नीति उल्लेखित नेपाल लेखामान अनुरूप छैन।

५.२ खर्च लेखाङ्कन नीति

क) ब्याज खर्च

निक्षेप तथा सापटमा तिर्नुपर्ने ब्याजलाई प्रोदभावी आधार (Accrual Basis) मा लेखाङ्कन गरिएको छ।

ख) कर्मचारी बिदा बापतको भूक्तानी:

वित्तीय संस्थाको कर्मचारी सेवा, शर्त र सुविधा सम्बन्धी विनियमावली, २०७१ मा भएको व्यवस्था बमोजिम बिदा बापतको दायित्व व्यवस्था गर्ने नीति रहेको छ।

ग) कर्मचारी उपदान:

वित्तीय संस्थाको कर्मचारी सेवा, शर्त र सुविधा सम्बन्धी विनियमावली, २०७१ मा भएको व्यवस्था बमोजिम कर्मचारी उपदान दायित्व व्यवस्था गर्ने नीति रहेको छ।

घ) मसलन्द सामानहरू:

कार्यालय प्रयोजनका लागि खरिद गरिएको मसलन्द सामग्रीलाई प्रयोग गरिएको समयमा खर्च लेखाङ्कन गरिएको छ।

६. स्थिर सम्पत्ति लेखांकन र ह्रास कट्टी नीति:

(क) स्थिर सम्पत्तिहरू ऐतिहासिक मूल्यमा लेखाङ्कन गरिएको छ।

(ख) स्थिर सम्पत्तिमा सम्पत्ति प्रयोग अवधीका आधारमा ह्रास खर्च लेखिनु पर्नेमा घट्टो ह्रास प्रणाली अनुसार आयकर ऐन २०५८ मा तोकिएको आधार र दर बमोजिम ह्रासकट्टी गरिएको छ, जुन नेपाल लेखामान १८ (Property, Plant & Equipment) अनुरूप छैन।

- (ग) अमूर्त स्थिर सम्पत्तिहरूलाई (Software) पाँच वर्षको हिसाबले समानुपातिक रूपमा अपलेखन गर्ने नीति रहेको छ ।
- (घ) वित्तीय संस्थाले रू. ५,०००/- वा सो भन्दा कम मूल्य पर्ने सामानहरू पूँजीकरण नगरी खरिद भएको वर्षमा नै नाफा/नोक्सान हिसाबमा खर्च लेख्ने नीति अपनाएको छ ।
- (ङ) अनुदानमा प्राप्त सम्पत्तिको हकमा भने सम्पत्तिको ह्रास बराबरको रकम आम्दानी लेखाङ्कन गर्ने नीति रहेको छ ।

७. आयकर व्यवस्था:

- (क) आयकर ऐन २०५८ (संशोधन सहित) बमोजिम आयकर गणना गरी आयकर बापतको दायित्व व्यवस्था गर्ने नीति लिइएको छ । आयकर ऐन अनुसार स्वयं कर निर्धारण गर्दा सृजना हुने आयकर दायित्व र आन्तरिक राजश्व विभागले निर्धारण गरेको आयकर दायित्वमा फरक परेमा सोही वर्षमा आयकर खर्च लेखाङ्कन गर्ने नीति रहेको छ ।
- (ख) वित्तीय विवरण अनुसारको (Accounting Base) रकम र आयकर ऐन २०५८ अनुसार गणना गरिएको कर आधार (Tax Base) रकममा हुने अस्थायी फरक तथा दावी योग्य कर सम्बन्धी नोक्सानी लाई नेपाल लेखामान १२ (NAS 12) अनुसार “स्थगन कर सम्पत्ति” (Deferred Tax Assets) तथा “स्थगन कर दायित्व” (Deferred Tax Liability) को लेखाङ्कन गर्ने नीति रहेको छ ।

८. लगानी सम्बन्धी नीति:

लगानी लाई परल मूल्य वा बजार मूल्य मध्ये जुन कम हुन्छ सोही मूल्यमा मूल्याङ्कन गरी लेखाङ्कन गर्ने नीति रहेको छ । परल मूल्य भन्दा बजार मूल्य कम भएको अवस्थामा कम भए बराबरको रकमलाई मूल्य ह्रास नोक्सानी व्यवस्था गरी लेखाङ्कन गर्ने नीति रहेको छ ।

९. सटही घटबढ समायोजन नीति:

हाल विदेशी विनिमय सम्बन्धी कारोवार नभएको र विदेशी विनिमय सम्बन्धी कारोवार गरिने भएमा नेपाल राष्ट्र बैंकको निर्देशन अनुसार गर्ने नीति रहेको छ ।

१०. गैर बैंकिङ्ग सम्पत्तिको लेखांकन नीति:

कर्जा असुली गर्ने सिलसिलामा धितो लिलाम नभई आफैले सकार गर्नु परेमा नेपाल राष्ट्र बैंकको निर्देशन अनुसार लेना रकम वा धितोमा लिइएको सम्पत्तिको बजार मूल्य मध्ये जुन कम हुन्छ सोही मूल्यमा मूल्याङ्कन गर्ने नीति रहेको छ । यदि धितोको बजार मूल्य कर्जाको लेना रकम भन्दा कम भएमा कम भएजति रकम सोही आर्थिक वर्षमा नाफा/नोक्सान हिसाबमा खर्च लेखी सोही व्यहोरा लेखा नीतिमा उल्लेख गरिन्छ ।

११. सम्भावित कर्जा नोक्सानी व्यवस्था तथा असुली हुन नसक्ने कर्जाहरूको अपलेखन नीति:

कर्जा सापटीमा नेपाल राष्ट्र बैंकले जारी गरेको निर्देशन नम्बर २, कर्जा सापटको वर्गीकरण र कर्जा नोक्सानी व्यवस्था बमोजिम सम्भावित नोक्सानी बापत व्यवस्था गरिएको छ । वर्षान्तमा असुल गर्न बाँकी कुल कर्जा सापटलाई नेपाल राष्ट्र बैंकको निर्देशन अनुसार वर्गीकरण गरी १ प्रतिशत देखि १०० प्रतिशतसम्म कर्जा नोक्सानी व्यवस्था गरिएको छ । वित्तीय संस्थाको कर्जा अपलेखन व्यवस्था विनियमावली २०७२ बमोजिम कर्जा अपलेखन गर्ने नीति रहेको छ । खाताबाट अपलेखन गरिसकेको कर्जाबाट असुल उपर हुने साँवा तथा व्याज रकमलाई प्राप्त भएको वर्षमा आम्दानी जनाउने नीति रहेको छ ।

ग्रामीण विकास लघुवित्त वित्तीय संस्था लिमिटेड

२०७७ श्रावण १ देखि २०७८ आषाढ मसान्तसम्म अवधिको वित्तीय विवरणसंग सम्बन्धित

लेखा सम्बन्धी टिप्पणीहरूः

१ ब्याज आमदानी

कर्जा सापटको ब्याज आमदानीलाई नेपाल राष्ट्र बैंकको निर्देशिका बमोजिम नगद प्राप्तिका आधार (Cash basis) मा आमदानी जनाउने गरिएको छ।

२ कर्मचारी खर्च

कर्मचारी तर्फको नियमित खर्च र संस्थाको नीति अनुसार कर्मचारी तर्फको दायित्व व्यवस्था गर्दा बापतको खर्च कर्मचारी खर्च शिर्षक अन्तर्गत समावेश गरिएको छ। यस आर्थिक वर्षमा कर्मचारीहरूको उपदान तथा विदा व्यवस्था बापतको खर्च रकमलाई प्रोदभावी आधारमा (Accrual Basis) लेखाङ्कन गर्ने नीति अनुरूप गत वर्ष सम्मको उपदान व्यवस्था रू.१,४५,८७,५०,९९०।०० रहेकोमा यस आर्थिक वर्षमा Actuary Valuation को आधारमा थप व्यवस्था गरी रू.१,५१,६५,४२,७०६।०० रहेको छ। गत वर्ष सम्मको विदा व्यवस्थामा रू. २४,९८,०७,६०३।९३ रहेकोमा यस आर्थिक वर्षमा थप व्यवस्था गरी जम्मा रू.२५,६९,३०,०४४।६८ पुगेको छ।

३ प्रमुख कार्यकारी अधिकृतलाई भुक्तानी गरिएको पारिश्रमिक

संस्थाका प्रमुख कार्यकारी अधिकृतलाई तलव भत्ता बापत आर्थिक वर्ष २०७७/७८ मा कुल रू.१५,२९,५७२।८७ प्रदान गरिएको छ।

४ कर्जा सापटमा भएको परिवर्तन

वर्ष भरिमा प्रवाह भएको कर्जा सापट, असुली भएको र मिनाहा गरिएको सांवा तथा ब्याजको विवरण यस प्रकार छः

विवरण	यस वर्ष रू.
वर्ष भरिमा प्रवाह गरिएको कर्जा	११,१०,४६,७७,५००।००
वर्ष भरिमा असुल भएको रकम	८,७२,६६,७६,९७४।७७
वर्ष भरिमा मिनाहा गरिएको सांवा	-
वर्ष भरिमा मिनाहा गरिएको ब्याज	-

५ निक्षेप दायित्वमा भएको परिवर्तन

निक्षेप दायित्व अन्तर्गत वर्ष भरिमा परिवर्तन भएको रकमको संक्षिप्त विवरणः

विवरण	गत वर्ष रू.	यस आर्थिक वर्षको रू.	निक्षेपमा भएको परिवर्तन रू.
निक्षेप	३,५६,२७,४३,०८६।५९	३,७९,८५,७९,२६५।५४	२३,५८,३६,१७८।९५

६ भारित औषत ब्याजदर

निक्षेप र कर्जाको भारित औषत ब्याजदरको अन्तर (Weighted Average Interest Rate Spread)

विवरण	भारित औषत दर (यस वर्ष)	भारित औषत दर (गत वर्ष)
कर्जा लगानी	१४.९६	१६.६८
ऋण सापट र निक्षेप दायित्व	६.२४	८.८२
ब्याजदरको अन्तर	८.७२	७.८६

७ वित्तीय संस्थाको सम्पत्ति र दायित्वसँग सम्बन्धित कारोबार र वासलात बाहिरको कारोबार कुनै एक व्यक्ति, फर्म, संघ संस्था तथा कुनै एक क्षेत्रमा अधिक केन्द्रित (निर्देशन नं. ३ को सिमा भन्दा बढी) नभएको ।

८ शाखा हिसाब मिलान

वित्तीय विवरणको अनुसूची ४.६ (अन्य दायित्व) अन्तर्गत शाखा मिलान हिसाब बाँकी रू.३१,६६,६५९।८९ रहेको छ ।

९ तरलता विवरण

सम्पत्ति तथा दायित्वलाई भुक्तानी अवधिको आधारमा वर्गीकरण गरिएको छैन ।

१० गैर बैकिङ्ग सम्पत्ति

२०७८ आषाढ मसान्तसम्म वित्तीय संस्थाको कर्जा असुलीको सिलसिलामा धितो लिलाम विक्री नभई आफैले सकार गर्नु पर्ने अवस्था नआएकोले वित्तीय संस्थाको नाममा गैर बैकिङ्ग सम्पत्ति रहेको छैन ।

११ आयकर दायित्व

चालु आर्थिक वर्षको आयकर दायित्व आयकर ऐन, २०५८ अनुसार गणना गरी सो वापत रू.१६,७८,६१,०९३।६० व्यवस्था गरिएको छ ।

वित्तीय संस्था र मर्ज पश्चात कानूनी अस्तित्व समाप्त भएका संस्थाहरुको स्वयं कर निर्धारण गर्दा सिर्जना हुने कर दायित्व र आन्तरिक राजश्व विभागले निर्धारण गरेको कर दायित्वमा फरक परेमा सोही वर्षमा समायोजन गरिने छ । आयकर दायित्व व्यवस्थालाई अग्रिम आयकर भुक्तानी हिसावसँग समायोजन गरी प्रस्तुत गरिएको छ ।

१२ स्थगन कर

नेपाल लेखामान १२ (NAS12) अनुसारको अस्थायी फरक तथा दावीयोग्य कर सम्बन्धी नोक्सानी बाट उत्पन्न हुने स्थगन गरिएको कर आम्दानी गणना गरी नाफा नोक्सान हिसाबमा आम्दानी जनाइएको छ । प्रस्तुत वर्षसम्मको स्थगन गरिएको कर सम्पत्तिलाई अनुसूची ४.१२ मा उल्लेख गरिएको छ । कर सम्पत्ति/(दायित्व) गणना ३० प्रतिशत करको दरका आधारमा गरिएको छ ।

विवरण	लेखा आधार	कर आधार	फरक (रू.)
स्थिर सम्पत्ति	१,९१,८७,२६०.६४	२,०३,०४,९५५.१७	११,१७,६९४.५३
पेन्सन/उपदान कोष	१,५१,६५,४२,७०६.००	११,९९,९१,८९९.००	१,३९,६५,५०,८०७.००
विदा वापतको व्यवस्था	२५,६९,३०,०४४.६८		२५,६९,३०,०४४.६८
कर्जा नोक्सानी व्यवस्था	८१,५७,७४,७९२.०३	६३,३३,७४,४४९.६६	१८,२४,००,३४२.३७
अस्थायी अन्तर			१,८३,६९,९८,८८८.५८
गत आ.व.बाट जिम्मेवारी सरेको व्यवसायको नोक्सानी			
खुद अस्थायी अन्तर			१,८३,६९,९८,८८८.५८
स्थगन कर सम्पत्ति (३०%)			५५,१०,९९,६६६.५७
गत आर्थिक वर्षसम्मको स्थगन कर सम्पत्ति/(दायित्व)			५४,६७,२५,३१३.७६
यस आर्थिक वर्षको स्थगन कर आम्दानी/(खर्च)			४३,७४,३५२.८१

१३ भुक्तानी हुन बाँकी र जफत गरिएका शेयरहरु छैनन् ।

१४ पूँजीगत जगेडा कोष

पूँजीगत जगेडा कोषमा निम्न रकमहरु समावेश छ:

विवरण	रकम रू.
नेपाल सरकारको मिति २०७१/१२/२९ को निर्णयबाट कर्जा रकम अनुदानमा परिणत भएको	१०,००,००,०००।००

पुँजी अनुदान (प्लान इन्टरनेसनल र यू एन एच सि आरबाट प्राप्त)	७०,००,०००।००
पुँजीगत जगेडामा बाँकी रकम	१०,७०,००,०००।००

१५ साधारण जगेडा कोष

साधारण जगेडा कोषमा गत वर्ष रु. २५,३४,१६,३२३।७१ रहेकोमा चालु वर्षमा नाफाको २० प्रतिशतले हुने रकम रु. ६,७५,५६,९००।१० रकम यस कोषमा थप गरी यस वर्षको अन्तमा पनि यस कोषमा रु. ३२,०९,७३,२२३।८१ रकम रहेको छ ।

१६ अन्य जगेडा कोष

साविकको मध्यमाञ्चल ग्रामीण विकास बैंक लि. जनकपुरबाट सरी आएको अन्य जगेडाको मौज्जात रु. १८,८८,६३५।००, अनुदानमा प्राप्त सम्पत्तिको बाँकी मूल्य वापतको रकम रु. ८,३१,४५०।२४ र नेपाल राष्ट्र बैंकको निर्देशन अनुसार आर्थिक वर्ष २०७१/७२ सम्म स्थगन कर जगेडामा रहेको रकम रु. १९,९६,८०,८९४।४० आर्थिक वर्ष २०७२/७३ मा यस जगेडाकोषमा रकमान्तर गरिएको रकम रहेको छ । अनुदानमा प्राप्त सम्पत्तिको ह्रास खर्च वापतको रु. १,७६६।०५ यस आर्थिक वर्षमा आमदानी लेखाङ्कन गरिएको छ ।

१७ ग्राहक संरक्षण कोष

ग्राहक संरक्षण कोषमा गत आर्थिक वर्षमा रु. ८२,९४,९०३।१४ रहेकोमा ग्राहक सदस्यहरूको हित तथा संस्थागत विकासमा खर्च गर्ने गरी यस आर्थिक वर्षमा आपतकालिन कोष र केन्द्र कोषमा रहेको रकम रु. १४,६०,२३,५२१।३५ र मुनाफाको १ प्रतिशत बराबरको रकम रु. ३३,७७,८४५।०१ गरी कूल रु. १४,९४,०१,३६६।३६ थप गरिएको र यस आर्थिक वर्षमा यस कोषबाट रु. १,४८,५१६।०२ भुक्तानी गरी वर्षान्तमा यस कोषमा रु. १५,७५,४७,७५३।४८ बाँकी रहेको छ ।

१८ कर्मचारी बोनस व्यवस्था:

बोनस ऐन, २०३० अनुसार कर्मचारी बोनस व्यवस्था सम्पूर्ण कारोबार पछिको मुनाफाबाट आयकर वापत व्यवस्था गर्नुपूर्व तथा बोनस व्यवस्था पछि हुन आउने मुनाफाको १० प्रतिशत रकम कर्मचारी बोनस व्यवस्था गरिएको छ । कर्मचारी बोनस वापत यस वर्ष रु. ५,०१,२७,१२४।१३ व्यवस्था गरिएको छ । साथै वितरण हुन बाँकी कर्मचारी बोनस वापत अन्य मर्ज भएका वित्तीय संस्थाबाट समेत बोनस वापतको दायित्व अन्य दायित्व शीर्षकमा देखाइएको छ । यस वर्षको अन्त सम्ममा बोनस व्यवस्था वापतको रकम रु. १८,४४,८३,९०५।४३ पुगेको छ ।

१९ लिजहोल्ड सम्पत्ति

वित्तीय संस्थाको कुनै लिजहोल्ड सम्पत्ति रहेको छैन ।

२० कर्मचारी आवास:

श्रम ऐन २०४८ अनुरूप कर्मचारीको आवास व्यवस्था वापत वित्तीय संस्थाले प्रयोग गरेको कार्यालय भवन प्रयोग नगर्ने अधिकृत कर्मचारीहरूलाई मासिक रु. ३,०००।०० र सहायक स्तरका कर्मचारीहरूलाई मासिक रु. २,५००।०० दिने व्यवस्था गरेको छ ।

२१ सम्भावित दायित्व

आन्तरिक राजस्व कार्यालय भैरहवाले साविक पश्चिमाञ्चल ग्रामीण विकास बैंक लि. बुटवललाई आर्थिक वर्ष २०६२/६३ र २०६३/६४ को कर निर्धारण आदेशबाट रु. २८,१०,०६८।०० र रु. ३९,५४,४१०।०० कर दायित्व दाखिला गर्न आदेश भएकोमा मिति २०६७/०३/२१ को पत्रबाट राजश्व न्यायाधीकरण पोखरामा मुद्दा दर्ता गरिएको र सो मुद्दा मिति २०६९/०५/२४ मा राजश्व न्यायाधीकरण पोखराबाट संस्थाको पक्षमा फैसला भएकोमा आन्तरिक राजश्व कार्यालयले सर्वोच्च अदालतमा मुद्दा दायर गरेको जानकारी प्राप्त भएकोले सो

मुद्दाबाट सिर्जना हुनसक्ने दायित्वलाई यस वर्ष पनि सम्भावित दायित्वमा देखाईएको छ ।

२२ संस्थागत सामाजिक उत्तरदायित्व कोष

संस्थागत सामाजिक उत्तरदायित्व कोषमा गत आर्थिक वर्ष सम्म रु. १६,९१,२४२।३६ रहेकोमा यस आर्थिक वर्षमा उक्त कोषमा मुनाफाको १ प्रतिशत बराबरले हुने रकम रु.३३,७७,८४५।०१ जम्मा गरी वर्षान्तमा यस कोषमा रु. ३३,७७,८४५।०१ रहेको छ ।

२३ कर्मचारी दक्षता अभिवृद्धि कोष

गत आर्थिक वर्षको अन्तमा यस कोषमा रु.७५,२७,४२९।५८ रहेकोमा यस आर्थिक वर्षमा यस कोषमा कुनै रकम थपघट नभई वर्षान्तमा यस कोषमा रु.७५,२७,४२९।५८ रहेको छ ।

२४ लगानी समायोजन कोष

यस कोषमा गत वर्षको अन्त सम्ममा रु.२५,०००।०० रहेकोमा चालु आ.व.मा यस कोषमा कुनै परिवर्तन नभई यस वर्षको अन्त सम्ममा रु.२५,०००।०० नै रहेको छ ।

२५ प्राथमिक पुँजी गणना

अन्य जगेडा कोषमा रु. २०,२४,००,९७९।६४ रकम रहेकोमा प्राथमिक पुँजी गणना गर्दा साविक मध्यमाञ्चल ग्रामीण विकास बैंक लि.जनकपुरमा रहेको अन्य जगेडा कोषमा रहेको रकम रु.१८,८८,६३५।०० र अनुदानमा प्राप्त स्थिर सम्पत्तिको यस वर्ष सम्मको बाँकी मूल्य रकम रु.८,३१,४५०।२४ घटाई बाँकी रहने रकम रु.१९,९६,८०,८९४।४० र पुँजी अनुदान वापतको रकम रु.१०,७०,००,०००।०० जोड्दा हुने रकम रु.३०,६६,८०,८९४।४० मात्र प्राथमिक पुँजी गणनामा (अनूसूची ४.२४ को प्राथमिक पुँजीको बुँदा नं.११ अन्य स्वतन्त्र कोषहरू शिर्षकमा) समावेश गरिएको छ ।

२६ अतिरिक्त कर्जा नोक्सानी व्यवस्था

नेपाल राष्ट्र बैंको निर्देशन नं.११/०७७ को निर्देशन नं.२.२ वमोजिम कर्जा सूचना केन्द्रको अनलाइन प्रणालीमा तोकिएको ढाँचामा कर्जा सम्बन्धी विवरण महिना भुक्तान भएको १५ दिनभित्र अद्यावधिक गर्नु पर्नेमा प्राविधिक कारणले गर्दा उक्त विवरण अद्यावधिक गर्न नसके वापत २०७८ आषाढ मसान्तमा लगानीमा रहीरहेको कर्जाको २ प्रतिशतले हुने रकम रु.२५,३३,४७,७०२।५२ बराबरको रकम अतिरिक्त कर्जा नोक्सानी व्यवस्था वापत व्यवस्था गरिएको व्यहोरा जानकारी गराइन्छ ।

२७ गैर सञ्चालन आम्दानी (अन्य शिर्षक)

अनुदानमा प्राप्त स्थिर सम्पत्तिको आर्थिक वर्ष २०७७/८८ को हासकट्टी वापतको रकम रु.१७६६।०५ अनूसूचि ४.२० गैर सञ्चालन आम्दानीको अन्य शिर्षकमा लेखाङ्कन गरिएको छ ।

२८ पुर्नसमूहकरण तथा पुर्नवर्गिकरण (Regrouping and Reclassification)

वित्तीय विवरणको गत अवधिको रकम आवश्यकता अनुसार पुर्नसमूहकरण तथा पुर्नवर्गिकरण गरिएको छ ।

ग्रामीण विकास लघुवित्त वित्तीय संस्था लिमिटेड

(२०७८ आषाढ मसान्त)

अनुसूची ४.२८

संस्थापक/संस्थापक समुहका शेयर धनीले आफ्नो स्वामित्वमा रहेको शेयर अन्य बैंक तथा वित्तीय संस्थामा धितो राखी कर्जा लिएको विवरण

क्र. सं.	संस्थापक/संस्थापक समुह अन्तर्गत पर्ने शेयरधनीको नाम	संस्थापकको स्वामित्वमा कायम		कर्जा विवरण			कैफियत
		रहेको शेयर कूल कित्ता संख्या	कूल चुक्ता पूँजीको प्रतिशत	कर्जा लिएको अन्य बैंक/वित्तीय संस्थाको नाम	कर्जा रकम	धितोमा रहेको शेयर कित्ता संख्या	
१	-	-	-	-	-	-	-
२	-	-	-	-	-	-	-

ग्रामीण विकास लघुवित्त वित्तीय संस्था लिमिटेड

आर्थिक वर्ष २०७७/०७८ (आषाढ मसान्त)

अनुसूची ४.२९

लेखापरीक्षण नभएको र लेखापरीक्षण भएको वित्तीय नतिजाको तुलनात्मक विवरण

(रु. हजारमा)

क्र. स.	विवरण	लेखापरीक्षण नभएको प्रकाशित वित्तीय नतिजा	लेखापरीक्षण भएको प्रकाशित वित्तीय नतिजा	फरक		फरकको कारण
				रकम	%	
१.	कुल पुँजी तथा दायित्व (१.१ देखि १.७ सम्म)	१६,५६९,५६५	१४,९५३,८५८		-	
१.१	चुक्ता पुँजी	९८२,५००	९८२,५००	-	-	
१.२	जगोडा तथा कोषहरु	८२३,१५०	९९१,९६३	१६८,८१३	२०.५१	भूलबस गणनामा फरक परेकोले वृद्धि भएको
१.३	ऋणपत्र तथा बण्डहरु			-	-	
१.४	कर्जा सापटी	७,०८७,४५६	७,०८७,०७७	(३७९)	(०.०१)	रिकन्साईल गर्दा ऋण सापट घटेको
१.५	निक्षेपहरु (क+ख)	३,७९८,५७९	३,७९८,५७९	-	-	
	क सदस्य	३,७९८,५७९	३,७९८,५७९	-	-	
	ख सर्वसाधारण			-	-	
१.६	आयकर दायित्व	१५४,१११	-	(१५४,१११)	(१००.००)	अग्रिम आयकरबाट मिलान गरिएको
१.७	अन्य दायित्वहरु	३,७२३,७६९	२,०९३,७३९	(१,६३०,०३०)	(४४)	अन्य दायित्व घटेकोले (कर्जा नोक्सानी व्यवस्थालाई नेटिङ गर्दा घटेको)
२	कुल सम्पति (२.१ देखि २.७ सम्म)	१६,५६९,५६५	१४,९५३,८५८	(१,६१५,७०७)	(१०)	
२.१	नगद तथा बैंक मौज्जात	७२३,२४९	७२२,७१८	(५३१)	(०.०७)	बैंक रिकन्साईल गरी मिलान गर्दा घटेको
२.२	माग तथा अल्प सुचनामा प्राप्त हुने रकम			-	-	
२.३	लगानी	८०२,०२५	८०२,०२५	-	-	
२.४	कर्जा तथा सापट	१२,६६७,४८९	११,८५१,७१४	(८१५,७७५)	(६.४४)	कर्जालाई व्यवस्थासंग नेटिङ गरिएकोले घटेको
२.५	स्थिर सम्पति	२३,७५३	२३,७८३	३०	०.१३	रिकन्साईल गर्दा स्थिर सम्पति बढेकोले
२.६	गैर बैकिङ सम्पति			-	-	
२.७	अन्य सम्पतिहरु	२,३५३,०४९	१,५५३,६१८	(७९९,४३१)	(३३.९७)	अन्य सम्पति र अग्रिम आयकर समायोजन गर्दा घटेकोले
३	नाफा नोक्सान हिसाव			-	-	

३.१	ब्याज आम्दानी	१,८०६,७७७	१,८०६,७८४	७	-	भुलवस ब्याज आम्दानी अन्य आम्दानी शिर्षकमा परेकोमा सो रकम सच्चाइएकोले बढेको
३.२	ब्याज खर्च	५६७,२३०	५६७,२७३	४३	०.०१	बैंक मौन्दात रिक्न्साइल गर्दा बढेको
क. खुद ब्याज आम्दानी (३.१-३.२)		१,२३९,५४६	१,२३९,५११	(३५)	-	
३.३	कमिशन तथा अन्य सञ्चालन आम्दानी	१८८,१५६	१८४,८०२	(३,३५४)	(१.७८)	लेखांकन गर्दा भूलवस फरक परेको
३.४	सटही घटवढ आम्दानी	-	-	-	-	
ख. कुल संचालन आम्दानी (क+३.३+३.४)		१,४२७,७०२	१,४२४,३१३	(३,३८९)	(०.२४)	
३.५	कर्मचारी खर्च	७०७,३०२	७०८,३४७	१,०४५	०.१५	कर्मचारी खर्च अन्य शिर्षकमा लेखांकन भएकोले बढेको
३.६	अन्य संचालन खर्च	९८,९१६	९८,१०९	(८०७)	(०.८२)	कर्मचारी खर्च यस शिर्षकमा लेखांकन भएकोमा उक्त रकम मिलान गर्दा घटन गएको
३.७	सटही घटवढ नोक्सान	-	-	-	-	
ग. सम्भावित नोक्सानी व्यवस्था अधिको सञ्चालन मुनाफा (ख-३.५-३.६-३.७)		६२१,४८४	६१७,८५७	(३,६२७)	(०.५८)	
३.८	सम्भावित नोक्सानी व्यवस्थाहरु	२२०,२८३	२३७,८९७	१७,६१४	८।००	नोक्सानी व्यवस्था खर्च थप भई बढेकोले
घ. सञ्चालन मुनाफा (ग-३.८)		४०१,२०१	३७९,९६०	(२१,२४१)	(५.२९)	
३.९	गैर सञ्चालन आम्दानी / (नोक्सान) (खुद)	९३	२,१८६	२,०९३	२,२५१	
३.१०	सम्भावित नोक्सानी व्यवस्थाबाट फिर्ता	१६३,७६०	१६९,१४९	५,३८९	३	
ङ. नियमित कारोवारहरुबाट भएको मुनाफा / (खर्च) (घ+३.९+३.१०)		५६५,०५४	५५१,२९५	(१३,७५९)	(२.४३)	
३.११	असामान्य कारोवारहरुबाट भएको मुनाफा / (खर्च) (खुद)	१८	१०४	८६	४७८	अपलेखन गरिएको कर्जा असुली बढेकोले
च. सम्पूर्ण कारोवार समावेश पछिको खुद मुनाफा (ङ+३.११)		५६५,०७३	५५१,३९९	(१३,६७४)	(२.४२)	
३.१२	कर्मचारी बोनस व्यवस्था	५१,३७०	५०,१२७	(१,२४३)	(२.४२)	नाफा घटेकोले बोनस रकम घटेको
३.१३	आयकर व्यवस्था	१५४,१११	१६३,४८७	९,३७६	६.०८	कर समायोजन गर्दा फरक परेको
छ. खुद नाफा / (नोक्सान) (च-३.१२-३.१३)		३५९,५९२	३३७,७८५	(२१,८०७)	(६.०६)	खर्च कृद्धि हुदा नाफामा कमी आएको



नेपाल राष्ट्र बैंक
लघुवित्त संस्था सुपरिवेक्षण विभाग



केन्द्रीय कार्यालय
बालुवाटार, काठमाडौं
फोन नं.: ४४१२८२३
फ्याक्स नं.: ४४१२२२४
Web site: www.nrb.org.np
E-mail: nrbmfpsd@nrb.org.np
पोष्ट बक्स नं.: ७३

पत्र संख्या: ल.वि.सं.सु.वि./गैर-स्थलगत/ग्रामीण/०७८/७९/६८६

मिति: २०७८/१०/२०

श्री ग्रामीण लघुवित्त वित्तीय संस्था लिमिटेड,
बटवल -१० रुपन्देही।

विषय: आर्थिक वर्ष २०७७/७८ को वार्षिक वित्तीय विवरणहरु प्रकाशन गर्ने सम्बन्धमा।

महाशय,

त्यस संस्थाले पेश गरेको आर्थिक वर्ष २०७७/७८ को लेखापरीक्षण भएको बासलात, नाफा नोक्सान हिसाव, सोसंग सम्बन्धित अनुसूचीहरु, लेखापरीक्षकको प्रारम्भिक तथा अन्तिम लेखापरीक्षण प्रतिवेदन र सो उपर व्यवस्थापनको प्रतिक्रिया, लङ्गफर्म अडिट रिपोर्ट लगायतका वित्तीय विवरणहरुको आधारमा गैर-स्थलगत सुपरिवेक्षण गर्दा देखिएका कैफियतहरुका सम्बन्धमा अन्य प्रचलित कानूनी व्यवस्था समेतको पालना गर्ने गरी देहाय बमोजिमका निर्देशनहरु शेरधनीहरुको जानकारीका लागि वार्षिक प्रतिवेदनको छुट्टै पानामा प्रकाशित तथा कार्यान्वयन गर्ने गरी संस्थाले प्रस्ताव गरे अनुसार वार्षिक साधारण सभा प्रयोजनको लागि आर्थिक वर्ष २०७७/७८ को वित्तीय विवरण प्रकाशन गर्न सहमति प्रदान गरिएको व्यहोरा निर्णयानुसार अनुरोध छ।

- (क) यस बैंकबाट इजाजतपत्रप्राप्त "घ" वर्गका लघुवित्त वित्तीय संस्थाहरुलाई जारी गरिएको एकीकृत निर्देशन, २०७८ को निर्देशन नं. २/०७८ को बुँदा नं. १ र २ बमोजिम संस्थाले प्रवाह गरेको कर्जा/सापटको साँवा वा ब्याज भुक्तानी हुनु पर्ने भाखा नाघेको अवधिका आधारमा सम्पूर्ण कर्जा सापटलाई वर्गीकरण गर्नुहुन तथा सोही निर्देशन बमोजिम कर्जा नोक्सानी व्यवस्था गर्नुहुन।
- (ख) यस बैंकबाट इजाजतपत्रप्राप्त "घ" वर्गका लघुवित्त वित्तीय संस्थाहरुलाई जारी गरिएको एकीकृत निर्देशन, २०७८ को निर्देशन नं. ६/०७८ को बुँदा नं. ३ को उपबुँदा नं. १० बमोजिम संस्थाको प्रमुख कार्यकारी अधिकृत पद रिक्त भएको तीन महिनाभित्र अनिवार्य रूपमा पदपूर्ति गरिसक्नुहुन। त्यसैगरी इजाजतपत्रप्राप्त संस्थाले व्यवस्थापकीय पद भनी तोकेका पदहरु समेत रिक्त भएको तीन महिनाभित्र अनिवार्य रूपमा पदपूर्ति गरिसक्नुहुन।
- (ग) बैंक तथा वित्तीय संस्था सम्बन्धी ऐन, २०७३ को दफा १४ को उपदफा ३ बमोजिम योग्यता तथा अनुभव भएका व्यक्तिमध्येबाट कम्तीमा एक जना स्वतन्त्र सञ्चालक नियुक्ति गरी यस बैंकलाई जानकारी गराउनुहुन।
- (घ) बैंक तथा वित्तीय संस्था सम्बन्धी ऐन, २०७३ को दफा २१ को उपदफा १ बमोजिम सञ्चालक समितिको बैठक वर्षमा कम्तीमा बाह्र पटक बस्नु पर्नेछ। तर, दुई वटा बैठकको बीचको फरक साठी दिनभन्दा बढी हुने छैन भन्ने व्यवस्था बमोजिम सञ्चालक समितिको बैठक नियमित रूपमा बस्नुहुन।
- (ङ) यस बैंकबाट इजाजतपत्रप्राप्त "घ" वर्गका लघुवित्त वित्तीय संस्थाहरुलाई जारी गरिएको एकीकृत निर्देशन, २०७८ को निर्देशन नं. ४/०७८ को बुँदा नं. १ उपबुँदा नं. (ज)(आ) मा ग्राहक संरक्षण कोषमा अधिल्लो आर्थिक वर्षको नाफाबाट हुने रकमको न्यूनतम ५० प्रतिशत रकम पछिल्लो आर्थिक वर्षमा खर्च गर्नु पर्नेछ, यसरी खर्च भएको रकम तथा सो सम्बन्धी विवरण संस्थाको वार्षिक प्रतिवेदनमा स्पष्ट रूपमा खुलाईएको हुनु पर्नेछ। खर्च नभएको रकम Earmark गरी छुट्टै लगानी गर्नु पर्नेछ र यस्तो लगानीबाट प्राप्त आम्दानी सोही कोषमा जम्मा गर्नु पर्नेछ भन्ने व्यवस्था रहेकोमा खर्च नभएको रकम Earmark गरी छुट्टै लगानी गर्नुहुन।
- (च) यस बैंकबाट इजाजतपत्रप्राप्त "घ" वर्गका लघुवित्त वित्तीय संस्थाहरुलाई जारी गरिएको एकीकृत निर्देशन, २०७८ को निर्देशन नं. १/०७८ को बुँदा नं. ५(ग) बमोजिम लघु वित्त वित्तीय संस्थाहरुले पुँजी कोष गणना गर्दा सञ्चालन जोखिम बापत कुल सम्पत्तिको २ प्रतिशतले हुने रकम जोखिम भारित सम्पत्तिको रूपमा थप गर्नु पर्ने व्यवस्था कायम गर्नुहुन।
- (छ) संस्थाको पेन्सन उपदान तथा विदा बापत रहेको दायित्व खाप्ने बराबरको सम्पत्ति (Plan Assets) कायम गर्ने सम्बन्धमा स्पष्ट कार्ययोजना पेश गर्नुहुन।
- (ज) संस्थाको आन्तरिक र बाह्य लेखापरीक्षक तथा यस बैंकको स्थलगत निरीक्षण र गैरस्थलगत सुपरिवेक्षण प्रतिवेदनले औल्याइएका कैफियतहरु पुनः नदोहोरिने गरी सुधार गर्नु हुन।

बोधार्थ :

१. नेपाल राष्ट्र बैंक, बैंक तथा वित्तीय संस्था नियमन विभाग।
२. कार्यान्वयन इकाई, लघुवित्त संस्था सुपरिवेक्षण विभाग।

भुवदीप
1/10/20
(राजकुमार खत्री)
उप-निर्देशक

प्रधान कार्यालय, बुटवलमा कार्यरत कर्मचारीहरूको विवरण

फोन नं. ०७१-४३८९५१/४३८९५२/४३८९५३/४३८९२९/४३७४०९,४३७५४४/४३७५२९/४३७५३०/४३७४९०

Fax: 071-438954 | Email: info@gblbs.com.np | URL: www.gblbs.com.np

क्र.स.	नाम	पद	विभाग/कार्यालय	फोन/एक्सटेन्सन नं.
१.	श्री श्याम कुमार कटुवाल	का.मु. प्रमुख कार्यकारी अधिकृत/कम्पनी सचिव	प्रधान कार्यालय	०७१-४३८९५२
२.	श्री लक्ष्मण अर्याल	उपनिर्देशक	जनशक्ति व्यवस्थापन विभाग	०७१-४३८९५४
३.	श्री चन्द्र बहादुर थापा	उपनिर्देशक		१०१
४.	श्री लोकनाथ अर्याल	अधिकृत		०७१-४३८९५३/४३७५३० १०२
५.	श्री गिता पंगेनी	स. अधिकृत		
६.	श्री दोर बहादुर कार्की	चालक		
७.	श्री प्रेम बहादुर क्षेत्री	चालक		
८.	श्री दिपक भण्डारी	व.का.सहयोगी		
९.	श्री निता भण्डारी	का. सहयोगी		
१०.	श्री माया भट्टराई	का. सहयोगी		
११.	श्री पिताम्बर नेपाल	उपनिर्देशक		
१२.	श्री मदन प्रसाद अधिकारी	व. अधिकृत		
१३.	श्री सरोज कुमार सुवेदी	व. अधिकृत		
१४.	श्री भरत प्रसाद भुसाल	अधिकृत		
१५.	श्री तेजुराम पाण्डे	अधिकृत		
१६.	श्री खड्कराज जोशी	अधिकृत		
१७.	श्री सुरज न्यौपाने	अधिकृत		
१८.	श्री शंकर ज्ञवाली	स. अधिकृत		
१९.	श्री जीवन श्रेष्ठ	स. अधिकृत		
२०.	श्री मोतिराम अधिकारी	उपनिर्देशक	नीति, योजना, अनुसन्धान तथा कर्जा व्यवस्थापन विभाग	०७१-४३७५२९
२१.	श्री नारायण पौडेल	उपनिर्देशक		२०४
२२.	श्री रमेश जि.सी.	स.अधिकृत		२०९
२३.	श्री खगेन्द्र प्रसाद अर्याल	उपनिर्देशक	संचालन, जोखिम व्यवस्थापन तथा कम्प्लायन्स विभाग	०७१-४३७४९०
२४.	श्री दिलीप कुमार खड्का	उपनिर्देशक		
२५.	श्री सावित्री शर्मा	व.अधिकृत		०७१-४९९२६२
२६.	श्री शुशिला नेपाल	अधिकृत		
२७.	श्री चुडामणी भट्टराई	अधिकृत		
२८.	श्री राधिका न्यौपाने	स.अधिकृत		
२९.	श्री विमलापन्थी	स.अधिकृत		
३०.	श्री प्रकाश गिरी	स.अधिकृत		
३१.	श्री पिताम्बर आचार्य	व.का.सहयोगी		

क्र.स.	नाम	पद	विभाग/कार्यालय	फोन/एक्सटेन्सन नं.
३२.	श्री कुमार बहादुर सिंह	उपनिर्देशक	सामान्य सेवा तथा सूचना प्रविधि विभाग	
३३.	श्री शिरोज नेपाल	व. अधिकृत		०७१-४३७५४४
३४.	श्री सरोज घर्ति क्षेत्री	कम्प्यूटर अधिकृत		१०३
३५.	श्री सुन्दर कुमार गहतराज	स. अधिकृत		०७१-४३८९५१
३६.	श्री रामशंकर बस्नेत	स. अधिकृत		
३७.	श्री ऋषि भुषण खड्का	स.क. अधिकृत		२०५
३८.	श्री लोक माया गुरुड	व.क. अपरेटर		
३९.	श्री मोतिराज खनाल	उपनिर्देशक	वित्त व्यवस्थापन विभाग	
४०.	श्री रमेश प्रसाद नेपाल	अधिकृत		०७१-४३८९२९
४१.	श्री जानुका गैरे	स. अधिकृत		२०२
४२.	श्री ईश्वर लम्साल	स. अधिकृत		२०३
४३.	श्री मधुसुदन पोखेल	अधिकृत	कम्पनी सचिवको सचिवालय	
४४.	श्री भविन्द्र पोखेल	सुरक्षा गार्ड	प्रधान कार्यालय	१०४

१ नं. प्रदेश कार्यालय, विराटनगर र मातहतका कार्यालय तथा कार्यालय प्रमुखहरूको विवरण

सि.नं.	कार्यालयको नाम	जिल्ला	कार्यालय फो.नं.	कार्यालय प्रमुखको नाम	मोबाइल नं.
१	१ नं. प्रदेश कार्यालय, विराटनगर	मोरङ	०२१-५१८७२९	श्री राजेन्द्र कुमार सुनुवार	९८५२०२९३६५
२	शाखा कार्यालय, काकडभिट्टा	भापा	०२३-५६२२५०	श्री इन्दिरा कटुवाल	९८४२६७५५००
३	शाखा कार्यालय, बुधवारे	भापा	०२३-५५५३९४	श्री भेषराज ठकाल	९७४२६१७३६८
४	शाखा कार्यालय, धुलावारी	भापा	०२३-५६०१३०	श्री पोष्टराज निरौला	९८४४०३३१४०
५	शाखा कार्यालय, बनियानी	भापा		श्री मोतिराम तिमिसना (नि.का.प्र.)	९८४२६३९३११
६	शाखा कार्यालय, चन्द्रगढी	भापा	०२३-४५५८२३	श्री कृष्ण प्रसाद आचार्य	९८४२६२६६१०
७	शाखा कार्यालय, विर्तामोड	भापा	०२३-५४०१९४	श्री अन्जना सापकोटा	९८४२६२३३०३६
८	शाखा कार्यालय, घैलाडुवा	भापा	०२३-४१८०२२	श्री प्रयागराज काफ्ले	९८४४६४५२७९
९	शाखा कार्यालय, भिलभिले	भापा	०२३-४७०२५४	श्री राम प्रसाद बास्कोटा	९८४५१०००७५
१०	शाखा कार्यालय, ग्वालडुवा	भापा	०२३-६२०६३०	श्री लिलावल्लभ आचार्य	९८४२६२५९६८
११	शाखा कार्यालय, दमक	भापा	०२३-५८०६७३	श्री दिपेन्द्र दहाल	९८४२०३५५९९
१२	शाखा कार्यालय, उर्लावारी	मोरङ	०२१-५४००५१	श्री शेखर सुवेदी	९८४२६२३६२४
१३	शाखा कार्यालय, केरौन	मोरङ	०२१-६९२९७७	श्री बैकुण्ठ प्याकुरेल	९८४२०८७९२५
१४	शाखा कार्यालय, डांगीहाट	मोरङ	०२१-६९४५३२	श्री नवराज पौडेल	९८४२०३२२९५
१५	शाखा कार्यालय, सलकपुर	मोरङ	०२१-५४५२६०	श्री तिल कुमार नेपाल	९८४२२०४०३३
१६	शाखा कार्यालय, वनिगामा	मोरङ	०२१-४०२०५७	श्री प्रेमलाल चौधरी	९८४२०४७९३७
१६	शाखा कार्यालय, भुर्किया	मोरङ		श्री सुजीत कुमार काफ्ले	९८४२०३३६७८
१७	शाखा कार्यालय, रंगेली	मोरङ	०२१-५८००८४	श्री चन्द्र बहादुर कटुवाल	९८४२०६९८८८
१८	शाखा कार्यालय, कर्सिया	मोरङ	०२१-५६५११७	श्री हरिहर दाहाल	९८४२०४२९४८

सि.नं.	कार्यालयको नाम	जिल्ला	कार्यालय फो.नं.	कार्यालय प्रमुखको नाम	मोबाइल नं.
१९	शाखा कार्यालय, कटहरी	मोरङ	०२१-४०४०६०	श्री सिताराम पोखरेल	९८५२०२९२६२
२०	शाखा कार्यालय, बिराटनगर	मोरङ	०२१-४४२०८५	श्री गोविन्द प्रसाद ढुंगेल	९८५२०३८६१७
२१	शाखा कार्यालय, भोराहाट	मोरङ	०२१-४१३०३९	श्री युवराज भट्टराई	९८४२०६९८९९
२२	शाखा कार्यालय, टंकी	मोरङ	०२१-४२०२०२	श्री कुमुद मोहन भा	९८४५१३५७५२
२३	शाखा कार्यालय, चिमडी	सुनसरी	०२१-४६२५३४	श्रीरमेश प्रसाद दाहाल	९८४२०३२९९७
२४	शाखा कार्यालय, दुहवी	सुनसरी	०२५-५४०३३६	श्री वासुदेव नेपाल	९८४४१८९०९०
२५	शाखा कार्यालय, औरावनी	सुनसरी	०२५-६९४९७३	श्री दिवश कुमार श्रेष्ठ	९८१४३४३७७०
२६	शाखा कार्यालय, इटहरी	सुनसरी	०२५-५८४३४७	श्री राजन घिमिरे	९८४२१२६१६७
२७	शाखा कार्यालय, भुम्का	सुनसरी	०२५-५६२३७५	श्री राजन ढकाल	९८५२०४३७५०
२८	शाखा कार्यालय, ईनरुवा	सुनसरी	०२५-५६०६५९	श्री उर्मिला कटुवाल	९८५२०५७८११
२९	शाखा कार्यालय, धरान	सुनसरी	०२५-५३०५६५	श्री यज्ञ प्रसाद अधिकारी	९८४८२९६४७०
३०	शाखा कार्यालय, चक्रघट्टी	सुनसरी		श्री अमर बहादुर प्रधान	९८४२०३५९९४
३१	शाखा कार्यालय, हरिनगरा	सुनसरी		श्री वशन्त राज सापकोटा	९८५२०३३९८१
३२	शाखा कार्यालय, वेल्टार	उदयपुर	०३५४४०२९७	श्री कृष्ण ब.राउत (नि.का.प्र.)	९८६२९४१०८२
३३	शाखा कार्यालय, फुडलिङ	ताप्लेजुङ		श्री बन्नीनाथ अधिकारी (नि.का.प्र.)	९८४२१२६८०२
३४	शाखा कार्यालय, दिङ्ला	भोजपुर		श्री हरि प्रसाद निरौला	९८४२१०२८५०
३५	शाखा कार्यालय, भोजपुर	भोजपुर		श्री अमर ठाकुर (नि.का.प्र.)	९८४२०६५८००

मधेश प्रदेश कार्यालय, जनकपुर र मातहतका कार्यालय तथा कार्यालय प्रमुखहरूको विवरण

क्र. सं.	कार्यालयको नाम	जिल्ला	ठेगाना	कार्यालयको फोन नं.	कार्यालय प्रमुखको नाम	का.प्र.को मो.नं.
१	मधेश प्रदेश कार्यालय, जनकपुर	धनुषा	जनकपुर	०४१-५२७३८१	श्री रमेश कुमार श्रेष्ठ	९८५८०२४४२३
२	शाखा कार्यालय, जनकपुर	धनुषा	जनकपुर	०४१-४२०१८५	श्री सुशील कुमार मण्डल	९८४४१०५०४९
३	शाखा कार्यालय, देवपुरा, रुपैठा	धनुषा	देवपुरा		श्री रविन्द्र कुमार ठाकुर	९८४४०२९१८५
४	शाखा कार्यालय, तारापट्टी	धनुषा	तारापट्टी		श्री राजिव कुमार चौधरी	९८४४३२९७३६
५	शाखा का.धनुषा, गोविन्दपुर	धनुषा	धनुषा	०४१-४१४०२७	श्री अशोक कुमार महतो	९८४४०२७६२७
६	शाखा कार्यालय, यदुकुहा	धनुषा	यदुकुहा		श्री विनोदप्रसाद यादव	९८४४०४९९४५
७	शाखा कार्यालय, देउरी, परवाहा	धनुषा	परवाहा		श्री प्रमोद कुमार यादव	९८४४१२६०९७
८	शाखा कार्यालय, महेन्द्रनगर	धनुषा	महेन्द्रनगर	०४१-५४००१३	श्री होम बहादुर कोइराला	९८५१०९३४२१
९	शाखा कार्यालय, राजविराज	सप्तरी	राजविराज	०३१-५२०९०४	श्री जगेन्द्र महतो	९८४७४८३९८४
१०	शाखा कार्यालय, कन्चनपुर	सप्तरी	कन्चनपुर	०३१-५६००५६	श्री शंकर प्रसाद सत्याल	९८४२०३७२९२
११	शाखा कार्यालय, कल्याणपुर	सप्तरी	कल्याणपुर	०३१-५४००३७	श्री चिन्तामणि सापकोटा	९८४५१०७२३६
१२	शाखा कार्यालय, लहान	सिरहा	लहान	०३३-५६४९५९	श्री भरत यादव	९८४४१००७६३
१३	शाखा कार्यालय, गोलबजार	सिरहा	गोलबजार	०३३-५४०१०५	श्री तिर्थ बहादुर कटुवाल	९८४२८३६९४४
१४	शाखा कार्यालय, सुखिपुर	सिरहा	सुखिपुर	०३३-४१३०४५	श्री जगपति सिंह दनुवार	९८४४०३३५०१
१५	शाखा कार्यालय, मिर्चैया	सिरहा	मिर्चैया	०३३-५५००१४	श्री अनिरुद्र प्रसाद सिंह	९८४२८२८०३४
१६	शाखा कार्यालय, पिपरा	महोत्तरी	पिपरा	०४४-५४८००८	श्री विजय कुमार यादव	९८५४०५०३८५

क्र. सं.	कार्यालयको नाम	जिल्ला	ठेगाना	कार्यालयको फोन नं.	कार्यालय प्रमुखको नाम	का.प्र.को मो.नं.
१७	शाखा कार्यालय, लोहारपट्टी	महोत्तरी	लोहारपट्टी		श्री भागवत साह	९८५४०२२०२६
१८	शाखा कार्यालय, जलेश्वर	महोत्तरी	जलेश्वर		श्री श्यामसुन्दर पंडित	९८४४४९८८९९
१९	शाखा कार्यालय, मनरा	महोत्तरी	मनरा		श्री वासकी ठाकुर हजाम	९८४४९९५९९०
२०	शाखा कार्यालय, गौशाला	महोत्तरी	गौशाला	०४४-५५६२९५	श्री कृपाल ठाकुर	९८४४९४९९६२
२१	शाखा कार्यालय, हरिवन	सर्लाही	हरिवन	०४६-५३००९८	श्री जनार्दन प्रसाद बराल	९८४४९०९२००
२२	शाखा कार्यालय, ईश्वरपुर	सर्लाही	सर्लाही		श्री शारद कुमार रेग्मी	९८४४०३४६३०
२३	शाखा कार्यालय, लालबन्दी	सर्लाही	लालबन्दी	०४६-५०९९३०	श्री नारायणप्रसाद दाहाल	९८४४२०९६८९
२४	शाखा कार्यालय, कविलासी	सर्लाही	गौर	०४६-४२९०८०	श्री मो.नूरहसन राइन	९८४४०५०२९८
२५	शाखा कार्यालय, मलंगवा	सर्लाही	मलंगवा	०४६-५२०४६०	श्री पवन कुमार ठाकुर	९८४४५२५७९२
२६	शाखा कार्यालय, बरहथवा	सर्लाही	बरहथवा	०४६-५४०३४०	श्री भक्त बहादुर आले	९८४४०७२८६९
२७	शाखा का, चन्द्रनिगाहपुर	रौतहट	चन्द्रनिगाहपुर	०५५-५४०४३४	श्री विश्वराज उपाध्याय	९८४५९०००७६
२८	शाखा कार्यालय, गरुडा	रौतहट	गरुडा	०५५-५६५९६७	श्री विजय कुमार लाल कर्ण	९८९२९९४९७९
२९	शाखा कार्यालय, गौर	रौतहट	गौर	०५५-५२०६०३	श्री राजकुमार साह तेली	९८४४४२४८६४
३०	शाखा कार्यालय कटहरिया	रौतहट	कटहरिया		श्री रामकिशोर महतो	९८४४०६४३५५
३१	शाखा कार्यालय, सिमरा	बारा	सिमरा	०५३-५२०४५९	श्री दीपेन्द्र बरसिंह प्रधान	९८५९२३८०९०
३२	शाखा कार्यालय डुमरवाना	बारा	डुमरवाना	०५३-४०००९८	श्री गोपाल बहादुर थापा	९८४९२४२९८३
३३	शाखा कार्यालय, कलैया	बारा	कलैया		श्री श्रवण कुमार चौधरी	९८६२९२२५८८
३४	शाखा कार्यालय वरियारपुर	बारा	वरियारपुर		श्री फुलगोन यादव	९८४४०५४०७९
३५	शाखा कार्यालय, बीरगंज	पर्सा	बीरगंज	०५९-५२७६४३	श्री महेन्द्र खतिवडा	९८४८९९३७९७
३६	शाखा कार्यालय, पोखरिया	पर्सा	पोखरिया	०५९-५६०२२०	श्री रामबहादुर साह	९८२५७३०७७७

बागमती प्रदेश कार्यालय, हेटौडा र मातहतका कार्यालय तथा कार्यालय प्रमुखहरूको विवरण

क्र.सं.	कार्यालयको नाम	जिल्ला	कार्यालयको फोन नं.	कार्यालय प्रमुखको नाम	मोवाइल नं.
१	प्रदेश कार्यालय, हेटौडा	मकवानपुर	०५७-५९०७२३	श्री उद्धवराज उपाध्याय	९८५५०२९३६५
२	शाखा कार्यालय, हेटौडा	मकवानपुर	०५७-५२३६२३	श्री शान्ता दाहाल (नि.का.प्र.)	९८४५९६८८६४
३	शाखा कार्यालय, चौघडा	मकवानपुर	०५७-५३०२६२	श्री भैरव बहादुर कार्की	९८५९२४३९०३
४	शाखा कार्यालय, विरेन्द्रनगर	चितवन	०५६-५८२४६०	श्री किरण कुमार हुंगाना	९८४५९६८७९२
५	शाखा कार्यालय, टाँडी	चितवन	०५६-५६०९७४	श्री सुशिलराज पौडेल	९८४७८४७९९२
६	शाखा कार्यालय, भरतपुर	चितवन	०५६-५९४२५०	श्री दिपेन्द्र लुईटेल	९८५९९३४३३५
७	शाखा कार्यालय, पार्वतीपुर	चितवन		श्री दुर्गा पौडेल	९८४५५०८८३८
८	शाखा कार्यालय, बागमती	ललितपुर	०९-५९५२०५८	श्री राधा कुमारी उपाध्याय	९८४९८२९९७६
९	शाखा कार्यालय, गजुरी	धादिङ्ग	०९०-४०२०३६	श्री राजिव शर्मा दाहाल	९८५९९९९८४७
१०	शाखा कार्यालय, बट्टार	नुवाकोट	०९०-५६९६५०	श्री रविन्द्रकान्त जोशी	९८४९५३९३३४
११	शाखा कार्यालय, मच्छेगाउँ	काठमाडौं	०९-४३९६३९२	श्री मञ्जु हमाल	९८४८०२२०२८
१२	शाखा कार्यालय, सितापाइला	काठमाडौं	०९-५२४७०९७	श्री भुना लम्साल	९८४९४५९६८४
१३	शाखा कार्यालय, बुढानिलकण्ठ	काठमाडौं	०९-४३७२६०९	श्री रीमकला पाण्डे	९८५६०३४०७५
१४	शाखा कार्यालय, जोरपाटी	काठमाडौं	०९-४९९९६३९	श्री खगेन्द्रप्रसाई प्रसाई	९८४९२९५९०४
१५	शाखा कार्यालय, गठ्ठाघर	भक्तपुर	०९-६६३७८९७	श्री सुनिल अधिकारी	९८४९७६७८९८
१६	शाखा कार्यालय, वनेपा	काभ्रेपलाञ्चोक	०९९-६६९९९४	श्री राजेश कुमार गिरी	९८४७६३२९९३

गण्डकी प्रदेश कार्यालय, पोखरा र मातहतका कार्यालय तथा कार्यालय प्रमुखहरूको विवरण

क्र. सं.	कार्यालयको नाम	जिल्ला	कार्यालयको फोन नं.	कार्यालय प्रमुखको नाम	मोवाइल नं.
१	प्रदेश कार्यालय, पोखरा	कास्की	०६१-५९०३३९	श्री गोपाल प्रसाद अधिकारी	९८५६०१०३३९
२	शाखा कार्यालय, पोखरा	कास्की	०६१-५७८५७२	श्री निलम लम्साल	९८४७०४९४६६
३	शाखा कार्यालय, हेम्जा	कास्की	०६१-५३२८०५	श्री जयकृष्ण भुसाल	९८५६०४४४९२
४	शाखा कार्यालय, तालचोक	कास्की	०६१-५६०२९२	श्री भगवती पन्त	९८४६०३२३८५
६	शाखा कार्यालय, बाग्लुङ	बाग्लुङ	०६८-५२०९७०	श्री भिमलाल न्यौपाने	९८४४९८२७५५
७	शाखा कार्यालय, कुस्मा	पर्वत	०६७-४२०४२२	श्री कृष्ण बहादुर मौरती	९८४६०७५६२०
८	शाखा कार्यालय, बेनी	म्याग्दी	०६९-५२०९७६	श्री बल बहादुर थापा	९८४६०३३७३९
९	शाखा कार्यालय, दुलेगौडा	तनहुँ	०६५-४९४९५७	श्री सुदर्शन गोदार	९८४६०६२९५८
१०	शाखा कार्यालय, दमौली	तनहुँ	०६५-५६०५९९	श्री नारायणशंकर श्रेष्ठ	९८४९३३३७१०
११	शाखा कार्यालय, भन्सार	तनहुँ	०६५-५८०९५९	श्री अमर गुरुङ	९८४६०४०४८५
१२	शाखा कार्यालय, भोटेओडार	लम्जुङ्ग	०६६-४००९६०	श्री उदयनाथ अधिकारी	९८४६०५५०७६
१३	शाखा कार्यालय, दुईपिप्ले	लम्जुङ्ग	-	श्री कृष्ण बहादुर परियार	९८४६९२८५३८
१४	शाखा कार्यालय, वेशीसहर	लम्जुङ्ग	०६६-५२०६०३	श्री श्रीराम पोखरेल	९८४५०५२५४८
१५	शाखा कार्यालय, गोर्खा	गोर्खा	०६४-४२०४५९	श्री लक्ष्मण ढकाल	९८४६०६५८६८
१६	शाखा कार्यालय, कावासोती	नवलपुर	०७८-५४०२०६	श्री माधव प्रसाद काफ्ले	९८४७२९८९५७
१६	शाखा कार्यालय, मुकुन्दपुर	नवलपुर	०७८-४९३०२०	श्री राजेन्द्रराज घिमिरे	९८५५०६९२०४
१७	शाखा कार्यालय, कोल्हुवा	नवलपुर	०७८-४०९०५८	श्री ओम प्रसाद काफ्ले	९८४७०७३५८८
१८	शाखा कार्यालय, चोरमारा	नवलपुर	०७८-४९०९९६	श्री राजेन्द्र पौडेल	९८४५०८९२२९
१९	शाखा कार्यालय, सर्दी	नवलपुर	०७८-५०५०६०	श्री खडानन्द पोखेल	९८४६९३३५९९
२०	शाखा कार्यालय, स्याङ्जा	स्याङ्जा	०६३-४२००३८	श्री सुरेन्द्र सापकोटा भाट	९८५६०३९९३५
२१	शाखा कार्यालय, बयरघारी	स्याङ्जा	०६३-४००४४४	श्री भोजराज भण्डारी	९८४५६७७५३८
२२	शाखा कार्यालय, वालिङ	स्याङ्जा	०६३-४४०५८४	श्री तुलचन्द्र पौडेल	९८४८०२२९८६
२३	शाखा कार्यालय, गल्याङ	स्याङ्जा	०६३-४६०२४९	श्री श्याम प्रसाद अर्याल	९८४७०६८२६८

लुम्बिनी प्रदेश कार्यालय, नेपालगंज र मातहतका कार्यालय तथा कार्यालय प्रमुखहरूको विवरण

क्र. सं.	कार्यालयको नाम	जिल्ला	कार्यालयको फोन नं.	कार्यालय प्रमुखको नाम	मोवाइल नं.
१	प्रदेश प्रबन्धक	बाँके	०८१-५३९९४८/४९	श्री दिपक प्रसाद पाण्डे	९८५८०२९३६५
२	शाखा कार्यालय, नेपालगंज	बाँके	०८१-५२७५३८	श्री सिला शर्मा	९८४८९९००६२
३	शाखा कार्यालय, बेतहनी	बाँके	०८१-५३३८२९	श्री कन्धईलाल यादव	९८६४९२४९२८
४	शाखा कार्यालय, खजुरा	बाँके	०८१-५६००८०	श्री वासुदेव रेग्मी	९८५८०२२२७०
५	शाखा कार्यालय, राभा	बाँके	०८१-५६५३८८	श्री सुनिता शर्मा	९८४८०२९६०९
६	शाखा कार्यालय, कोहलपुर	बाँके	०८१-५४०९४५	श्री खडक बहादुर शाही	९८४८०९९२५८

७	शाखा कार्यालय, कचनापुर	बाँके	०८१-४०००४३	श्री देवा चौधरी	९८४८०२०३७२
८	शाखा कार्यालय, बासगढी	बर्दिया	०८४-४०००१३	श्रीराजेन्द्र बहादुर के.सी	९८४८०२०४२९
९	शाखा कार्यालय, भुरीगाऊ	बर्दिया	०८४-४०३०३८	श्री वेद प्रसाद शर्मा	९७४८०१०७९१
१०	शाखा कार्यालय, मगरागडी	बर्दिया	०८४-४०४०५८	श्री चित्र विक्रम जि.सी	९८५८०५५०१०
११	शाखा कार्यालय, गुलरिया	बर्दिया	०८४-४२०३५६	श्री हिराचन्द्र ठकुरी	९८४७९८०४८७
१२	शाखा कार्यालय, मैनापोखर	बर्दिया	०८४-४०१०५४	श्री विशाल ज्ञवाली	९८४८०३६८७४
१३	शाखा कार्यालय, सानोश्री	बर्दिया	०८४-४४०२८७	श्री चन्द्र बहादुर जि.सी	९८५८०२६१९६
१४	शाखा कार्यालय, राजापुर	बर्दिया	०८४-४६००३७	श्री टेक बहादुर खत्री	९८५८४२७४४४
१५	शाखा कार्यालय, घोराही	दाङ्ग	०८२-५६०५७३	श्री अनिल न्यौपाने	९८४७८४१६३३
१६	शाखा कार्यालय, नारायणपुर	दाङ्ग	०८२-५३०१५३	श्री पवित्रा डागी	९८४७८८३२९९
१७	शाखा कार्यालय लालमटिया, लमही	दाङ्ग	०८२-५४०२३४	श्री चोपराज ढकाल	९८४८२५५९६५
१८	शाखा कार्यालय, गढवा	दाङ्ग	०८२-४१००८६	श्री कमल प्रसाद न्यौपाने	९८१२८४४३४८
१९	शाखा कार्यालय, तुलसीपुर	दाङ्ग	०८२-५२२१९८	श्री भुवन प्रसाद उपाध्याय	९८४८०२९७८५
२०	शाखा कार्यालय, हेकुली	दाङ्ग	०	श्री टुपेन्द्र कुमार ढकाल	९८४७८३७०६२
२१	शाखा कार्यालय, पंचकुले	दाङ्ग	०	श्री चिन्कीराम चौधरी	९८१६५८३७४८
२२	शाखा कार्यालय, विजुवार	प्युठान	०८६-४६०४३४	श्री विनोद ज्ञवाली	९८४१४३९०१५
२३	शाखा कार्यालय, सुलिचौर	रोल्पा	०८६-४०१०५७	श्री सुद्धराज बुढाथोकी	९८४७४७००००

सञ्चालन, जोखिम व्यवस्थापन तथा कम्प्लायन्स विभाग मातहतका कार्यालय तथा कार्यालय प्रमुखहरूको विवरण

क्र.सं.	कार्यालयको नाम	जिल्ला	कार्यालयको फोन नं.	कार्यालय प्रमुखको नाम	मोबाईल नं.
१	शाखा कार्यालय, शंकरनगर	रुपन्देही	०७१-४३८२७५	श्री सम्भना सिग्देल	९८४७९२३७३६
२	शाखा कार्यालय, सेमलार	रुपन्देही	०७१-४५०१०६	श्री दिपक प्रसाद न्यौपाने	९८५७०२८८७४
३	शाखा कार्यालय, अमवा	रुपन्देही	-	श्री सुरेश प्रसाद गुप्ता	९८६७५०६२००
४	शाखा कार्यालय, पडसरी	रुपन्देही	०७१-५२३२८४	श्री कमल प्रसाद पहारी	९८४७०५१३९२
५	शाखा कार्यालय, मर्चवार	रुपन्देही	०७१-४०१०२१	श्री सन्तराम नाउ	९८५७०१०११५
६	शाखा कार्यालय, सूर्यपुरा	रुपन्देही	-	श्री योगेन्द्र प्रसाद धवल	९८५७०१०४८५
७	शाखा कार्यालय, बाणगंगा	कपिलवस्तु	०७६-५५०१६१	श्री उपेन्द्र राज खनाल	९८५७०५५५७०
८	शाखा कार्यालय, बाँसगढी	रुपन्देही	०७१-५०५३३१	श्री विष्णु बहादुर खनाल	९८४७०६१६८२
९	शाखा कार्यालय, रुद्रपुर	रुपन्देही		श्री विष्णु प्रसाद पौडेल	९८५७०१४३१०
१०	शाखा कार्यालय, गोरूसिङ्गे	कपिलवस्तु	०७६-५४५०३२	श्री विष्णु प्रसाद पोखरेल	९८५७०६३६२२
११	शाखा कार्यालय, विरपुर	कपिलवस्तु	०७६-५४०१०८	श्री रोशन अली	९८४७०६३३५१
१२	शाखा कार्यालय, महाराजगंज	कपिलवस्तु	०७६-४०००१४	श्री बालगोविन्द गुप्ता	९८५७०५१३३४
१३	शाखा कार्यालय, गोठिहवा	कपिलवस्तु	०७६-५६०५३७	श्री रामनरेश चौधरी	९८४७०८२९६८
१४	शाखा कार्यालय, बहादुरगंज	कपिलवस्तु	०७६-५२०८२०	श्री हेमलाल पौडेल	९८५७०२७४६२
१५	शाखा कार्यालय, सन्धिखर्क	अर्घाखाँची	०७७-४२००४८	श्री धन बहादुर के.सी.	९८४७०३६७२३

क्र.सं.	कार्यालयको नाम	जिल्ला	कार्यालयको फोन नं.	कार्यालय प्रमुखको नाम	मोवाईल नं.
१६	शाखा कार्यालय, सुनवल	नवलपरासी	०७८-५७०४८४	श्री शोभियतजंग जि.सी.	९८६७२२४०११
१७	शाखा कार्यालय, माकर	नवलपरासी	०७८-५८०२०६	श्री जगदिश तिवारी	९८४६०६२७१३
१८	शाखा कार्यालय, बेलाटारी	नवलपरासी	०७८-४१९०१७	श्री विष्णु प्रसाद पंगेनी	९८४७०४१४९९
१९	शाखा कार्यालय, परासी	नवलपरासी	०७८-५२०६८६	श्री माया पाण्डे	९८४७०५३४९८
२०	शाखा कार्यालय, कुस्मा	नवलपरासी	-	श्रीरामचन्द्र नेपाल	९८६७१६५३४०
२१	शाखा कार्यालय, रामनगर	नवलपरासी	०७८-६२११२६	श्री कुन्तीदेवी पौडेल	९८४७०४५३३६
२२	शाखा कार्यालय, पाल्पा	पाल्पा	०७५-५२०९७९	श्री बलराम ज्ञवाली	९८४७००२५००
२३	शाखा कार्यालय, हाथोक	पाल्पा	-	श्रीरामजित तिवारी	९८४७०८८४६४
२४	शाखा कार्यालय, रामपुर	पाल्पा	०७५-४०१०७२	श्री नरहरी ढुंगाना	९८५६०३१३२७
२५	शाखा कार्यालय, सराई	पाल्पा	-	श्री हरेराम रेग्मी	९८६७५४७५५५
२६	शाखा कार्यालय, यम्घा	पाल्पा	-	-	-
२७	शाखा कार्यालय, रिडी	गुल्मी	०७९-५२१०१८	श्री जीवलाल रेग्मी	९८४७०९५०७८
२७	शाखा कार्यालय, तम्घास	गुल्मी	०७९-५२१०१८	श्री टिका बहादुर पौडेल	९८४७०४३६१४

सुदूरपश्चिम प्रदेश कार्यालय, धनगढी र मातहतका कार्यालय तथा कार्यालय प्रमुखहरूको विवरण

क्र.सं.	कार्यालयको नाम	जिल्ला	कार्यालयको फोन नं.	कार्यालय प्रमुखको नाम	मोवाईल नं.
१	प्रदेश कार्यालय, धनगढी	कैलाली	०९१-५२२६२४	श्री शैलेन्द्र राज जोशी	९८५८४२९३६५
२	शाखा कार्यालय, धनगढी	कैलाली	०९१-५२१९७५	श्री परमानन्द पाण्डेय	९८४७१४४१९०
३	शाखा कार्यालय, अत्तरिया	कैलाली	०९१-५५००२५	श्री किरण बहादुर चन्द	९८४८०२४६६३
४	शाखा कार्यालय, चौमाला	कैलाली	०९१-४१८०६२	श्री नारायण प्रसाद उपाध्याय	९८६८४४२९७८
५	शाखा कार्यालय, फुलवारी	कैलाली		श्री सुवास चन्द्र शाह	९८१४६३१६६६
६	शाखा कार्यालय, हसुलिया	कैलाली		श्री जगत बहादुर वम	९८४८४२१६६१
७	शाखा कार्यालय, कालिका	कञ्चनपुर	०९९-५६०२७५	श्री राज बहादुर रावत	९८४८४२३७०९
८	शाखा कार्यालय, सुखड	कैलाली	०९१-४०३२१३	श्री रामदत्त जोशी	९८४८०२४३२८
९	शाखा कार्यालय, मसुरिया	कैलाली	०९१-४०२१३५	श्री यादव प्रसाद भट्ट	९८६८४६५६२५
१०	शाखा कार्यालय, भजनी	कैलाली	०९१-५८०१६२	श्री मोहन राज खनाल	९८४८६१३२२३
११	शाखा कार्यालय, टिकापुर	कैलाली	०९१-५६०२५५	श्री मिनदत्त भण्डारी	९८६८४३४५९२
१२	शाखा कार्यालय, वलिया	कैलाली	०९१-५४०१०७	श्री रोम हर्षण अवस्थी	९८४८४२५७६७
१३	शाखा कार्यालय, महेन्द्रनगर	कञ्चनपुर	०९९-५२२१५९	श्री उदयराज पाण्डे	९८४८७२१०५५
१४	शाखा कार्यालय, वेलडाँडी	कञ्चनपुर		श्री पूर्णनन्द जोशी	९८४८७७८८५५
१५	शाखा कार्यालय, वेलौरी	कञ्चनपुर	०९९-५८०३०७	श्री ओम प्रकाश बुढाथोकी	९८०६४७०२५४
१६	शाखा कार्यालय, भलारी	कञ्चनपुर	०९९-५४०१३०	श्री श्याम बहादुर भण्डारी	९८४८०२१६८८
१७	शाखा कार्यालय, दोधरा चाँदनी	कञ्चनपुर	०९९-४०००९६	श्री प्रकाश दत्त पन्त	९७४९५०४३०७

क्र.सं.	कार्यालयको नाम	जिल्ला	कार्यालयको फोन नं.	कार्यालय प्रमुखको नाम	मोवाईल नं.
१८	शाखा कार्यालय, अमरगढी, डडेल्धुरा	डडेल्धुरा	०९६-४१००८५	श्री मदन बहादुर चन्द	९८४८०३३३६०
१९	शाखा कार्यालय, जोगबुढा	डडेल्धुरा	०९६-४११०२४	श्री भुपेन्द्र प्रसाद भट्ट	९८४८४२२०७२
२०	शाखा कार्यालय, दिपायल	डोटी	०९४-४१२०१०	श्री पदम चन्द ठकुरी	९८४८४७७६१३
२१	शाखा कार्यालय, बैतडी	बैतडी	०९५-५२०४०९	श्री भोज राज ओझा	९८६३२८५४११
२२	शाखा कार्यालय, दार्चुला	दार्चुला	०९३-४२०२९८	श्री परमानन्द खडायत	९८४७०४३६४०
२३	शाखा कार्यालय, बभ्राङ्ग	बभ्राङ्ग	०९२-४२१२१७	श्री राम बहादुर अयडी	९८६५७७००७९
२४	शाखा कार्यालय, साँफेवगर	अछाम	०९७-६२५१८६	श्री राम बहादुर चौधरी	९८६४७५५४५५
२५	शाखा कार्यालय, मार्तडी	बाजुरा	०९७-५४१२९६	श्री ऐन बहादुर थापा	९८४८४५६१८१

कर्णाली प्रदेश कार्यालय, सुर्खेत र मातहतका कार्यालय तथा कार्यालय प्रमुखहरूको विवरण

क्र.सं.	कार्यालयको नाम	जिल्ला	कार्यालयको फोन नं.	कार्यालय प्रमुखको नाम	मोवाईल नं.
१	प्रदेश कार्यालय, सुर्खेत	सुर्खेत	०८३-५९०५००	श्री चक्र बहादुर शाही	९८५८०३३३६५
२	शाखा कार्यालय, विरेन्द्रनगर	सुर्खेत	०८३-५२१४२३	श्री काशि शिंह भण्डारी	९८४८०३०१९२
३	शाखा कार्यालय, छिन्चु	सुर्खेत	०८३-५४०१४७	श्री नवराज ओझा	९८४७०४२७४१
४	शाखा कार्यालय, नारायण न.पा.	दैलेख	०८९-४२०४३५	श्री रविन्द्र प्रसाद अधिकारी	९८४८१४१६६०
५	शाखा कार्यालय, जुम्ला	जुम्ला	०८७-५२०४३२	श्री टोप नारायण सापकोटा	९८५६०६२६६०
६	शाखा कार्यालय, चौरजहारी	रुकुम पश्चिम	-	श्री सन्तोष कुमार थारु	९८४४८२१८८७
७	शाखा कार्यालय, श्रीनगर	सल्यान	०८८-४००१७०	श्री युवराज सुवेदी	९८४८०४६२१३
८	शाखा कार्यालय, खलंगा	सल्यान	०८८-५२०२४१	श्री सीमा शर्मा	९८४८१७८२७८
९	शाखा कार्यालय, मुसीकोट	रुकुम पश्चिम	०८८-५३०२३२	श्री श्रीकृष्ण गिरी	९८४९३०२५३६

ग्रामीण विकास लघुवित्त वित्तीय संस्था लि. संरचनात्मक संरचना

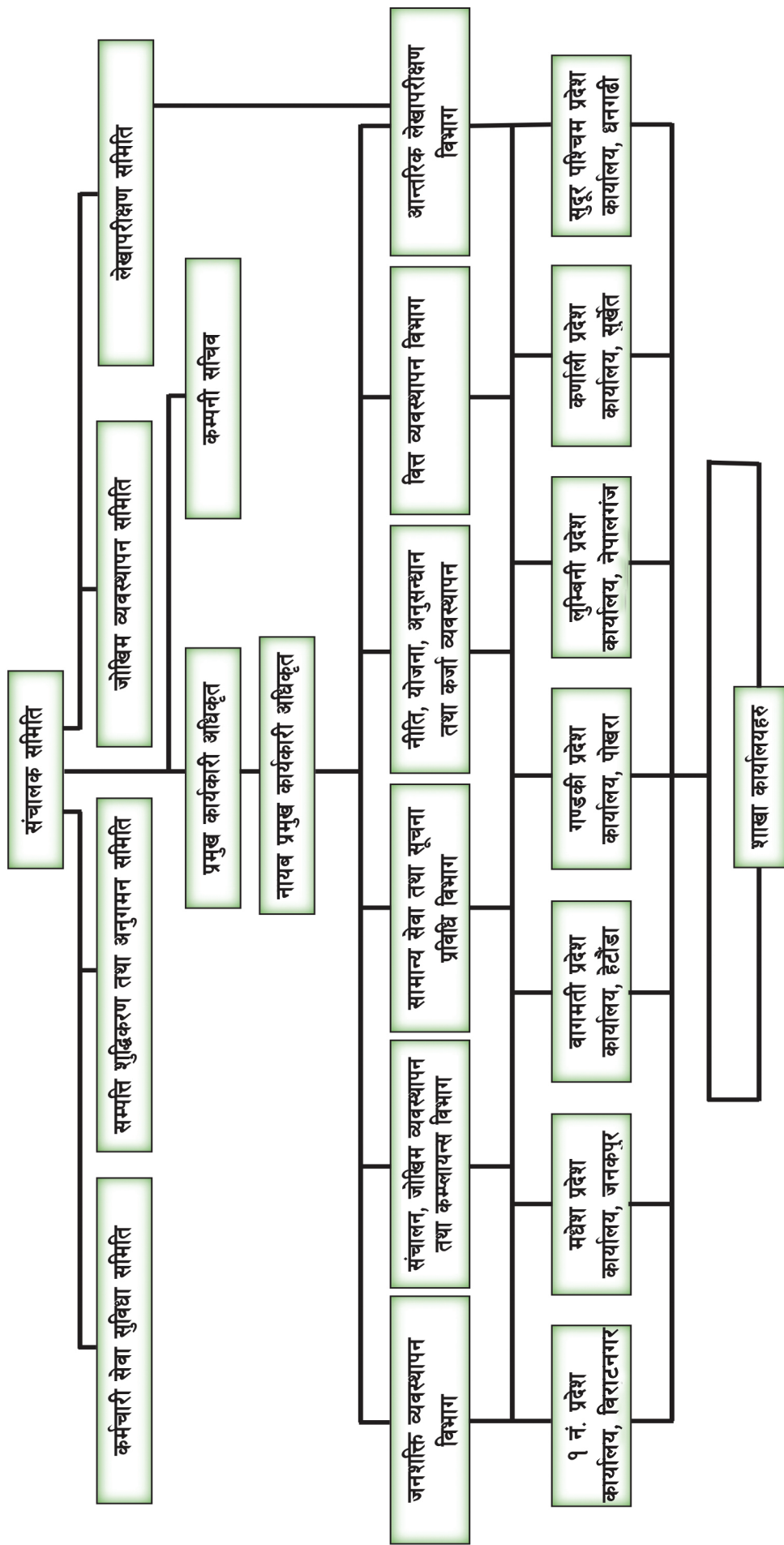

टिप्पणी



चितवनमा आयोजित गोष्ठीमा सहभागी का.मु. प्रमुख कार्यकारी अधिकृत तथा कर्मचारीहरू



धनगढीमा आयोजित समीक्षा गोष्ठीमा सहभागी कर्मचारीहरू



केन्द्र प्रमुख गोष्ठी तथा वित्तीय साक्षरता कार्यक्रम, प्युठानमा सहभागी समूह सदस्यहरू



बुटवलमा आयोजित समीक्षा गोष्ठीमा सहभागी सञ्चालक समितिका सदस्य एवं कर्मचारीहरु



नेपालगञ्जमा आयोजित समीक्षा गोष्ठीमा सहभागी कर्मचारीहरु



विराटनगरमा आयोजित गोष्ठीमा सहभागी सञ्चालक समितिका सदस्य एवं कर्मचारीहरु



ग्रामीण विकास लघुवित्त वित्तीय संस्था लि.

GRAMEEN BIKAS LAGHUBITTA BITTIYA SANSTHA LTD.

Head Office: Butwal- 10, Kalikanagar, Rupandehi, Nepal

Ph.No. 00977-71-438951, 438953, 438929, 437529, Fax: 438954

URL: www.gblbs.com.np, E-mail: info@gblbs.com.np